



# INFORME

**Consulta estrecha y de participación activa de personas con discapacidad para la implementación de la acción afirmativa para la postulación de candidaturas e integración de cargos públicos municipales y diputaciones para el proceso electoral concurrente 2023-2024.**



## **COMISIÓN DE IGUALDAD DE GÉNERO Y NO DISCRIMINACIÓN**

Claudia Alejandra Vargas Bautista (Presidenta) ©✓

Zoad Jeanine García González

Silvia Guadalupe Bustos Vásquez

### **DIRECTORA EJECUTIVA DE PRERROGATIVAS**

Miriam Guadalupe Gutiérrez Mora

### **ENCARGADA DEL DESPACHO DE LA DIRECCIÓN DE IGUALDAD DE GÉNERO Y NO DISCRIMINACIÓN**

Sandra Hernández Ríos

### **TITULAR DE LA UNIDAD DE FISCALIZACIÓN**

Martha Cecilia González Carrillo

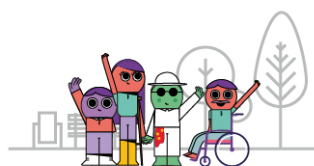

## ÍNDICE

1. Presentación.....	4
2. Marco Normativo.....	5
3. Antecedentes.....	9
4. Etapas de la consulta .....	12
4.1 Etapa preparatoria .....	13
4.1.1 Micrositio .....	14
4.1.2 Gestiones .....	16
4.2 Etapa de convocatoria .....	17
4.2.1 Difusión de la convocatoria.....	18
4.3 Etapa informativa .....	32
4.3.1 Gestiones .....	35
4.3.2 Observadores .....	39
4.3.3 Difusión y cobertura .....	41
4.3.4 Reuniones de trabajo con aliados estratégicos. ....	47
4.3.5 Capacitaciones en materia de inclusión para la sensibilización del personal del IEPC.....	48
4.3.6 Simulacro .....	50
4.4 Etapa Consultiva .....	50
4.4.1 Sedes y despliegue logístico.....	53
4.4.2 Difusión y cobertura de los foros consultivos.....	58
4.4.3 Personas consultadas .....	60
4.4.4 Participación en la consulta mediante otras vías .....	62



5. Resultados.....	63
5.1 Información general de las personas consultadas .....	64
5.1.1 Participación de las personas consultadas por tipo de discapacidad .....	69
5.2 Temas y preguntas .....	73
5.2.1. Acreditación de la situación de discapacidad. ....	73
5.2.2 Para el registro de las candidaturas .....	75
6. Memoria fotográfica .....	83



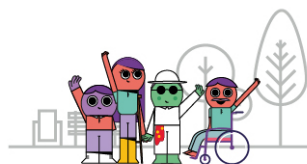

## 1. Presentación

El presente informe, tiene como finalidad dar a conocer las actividades desarrolladas en cumplimiento a los Acuerdos del Consejo General del Instituto Electoral y de Participación Ciudadana del Estado de Jalisco, identificados como IEPC-ACG-059/2022<sup>1</sup>, IEPC-ACG-062/2022<sup>2</sup> e IEPC-ACG-001/2023<sup>3</sup>, relativos a la Consulta estrecha y de participación activa de personas con discapacidad para la implementación de la acción afirmativa para la postulación de candidaturas e integración de cargos públicos municipales y diputaciones para el proceso electoral concurrente 2023-2024<sup>4</sup>.

En este documento, se enlistan las diversas acciones llevadas a cabo por este organismo electoral para la ejecución de la Consulta; partiendo desde los antecedentes y precedentes que la originaron, las etapas y fechas para su implementación, las diversas gestiones realizadas con organizaciones en vinculación con distintas autoridades; las sedes y los aspectos logísticos para su realización en cuanto al personal de este Instituto considerando sus traslados y rutas; la difusión y cobertura para su socialización en plataformas como radio, televisión y redes sociales, así como los temas y las preguntas objeto de la misma; para culminar con la valoración de las propuestas y opiniones, dando paso a los resultados de las mismas; así como otras cuestiones.

Al respecto, es importante mencionar que la información plasmada en este documento se encuentra publicada en el portal de Internet del Instituto Electoral y de Participación Ciudadana del Estado de Jalisco, por lo que puede ser consultada por toda aquella persona que tenga interés en conocer sobre las actividades desarrolladas en este contexto.

---

<sup>1</sup> Publicado el 18 de noviembre de 2022 en la página oficial del Instituto Electoral y consultable en: <https://www.iepcjalisco.org.mx/sites/default/files/sesiones-de-consejo/consejo%20general/2022-11-18/iepc-acg-059-2022-fedeerratas.pdf>

<sup>2</sup> Publicado el 12 de diciembre de 2022 en la página oficial del Instituto Electoral y consultable en: <https://www.iepcjalisco.org.mx/sites/default/files/sesiones-de-consejo/consejo%20general/2022-12-12/4iepc-acg-062-2022.pdf>

<sup>3</sup> Publicado el 12 de enero de 2023 en la página oficial del Instituto Electoral y consultable en: <https://www.iepcjalisco.org.mx/sites/default/files/sesiones-de-consejo/consejo%20general/2023-01-12/03iepc-acg-001-2023.pdf>

<sup>4</sup> En lo sucesivo, Consulta.

Establecido lo anterior, el contenido del presente resume el esfuerzo y el trabajo realizado por el Instituto Electoral y de Participación Ciudadana del Estado de Jalisco, en cumplimiento y seguimiento a los acuerdos del Consejo General indicados.

Los referidos acuerdos pueden ser visualizados en el Periódico Oficial “El Estado de Jalisco” para su consulta directa, a través de los códigos QR siguientes:

IEPC-ACG-059/2022

Publicado el 26 de  
noviembre de 2022

IEPC-ACG-062/2022

Publicado el 17 de  
diciembre de 2022

IEPC-ACG-001/2023

Publicado el 19 de enero  
de 2023



## 2. Marco Normativo

El derecho a la consulta estrecha y participación activa de las personas con discapacidad en cuestiones que les atañen directamente tiene sustento convencional, constitucional y legal, en el artículo 4, párrafo 3 de la Convención sobre los Derechos de las Personas con Discapacidad; en la Observación general número 7 sobre la participación de las personas con discapacidad del Comité de Derechos Económicos, Sociales y Culturales de la Organización de las Naciones Unidas; en la Observación General Número 5, de la Corte Internacional de Derechos Humanos; en el caso Furlan y Familiares VS Argentina de la IDH; en el Informe de la Relatora Especial sobre los derechos de las personas con discapacidad, así como en los artículos 1, párrafo quinto de la Constitución Política de los Estados Unidos Mexicanos; 4, párrafo quinto de la Constitución Política del Estado de Jalisco; 6, fracción VI de la Ley General para la Inclusión de las Personas con Discapacidad; y 5, fracción VI de la Ley para la Inclusión y Desarrollo Integral de las Personas con Discapacidad en el Estado de Jalisco.

Además, la Suprema Corte de Justicia de la Nación en distintos precedentes contruidos a partir de la acción de inconstitucionalidad 80/2017 y a su acumulada 81/2017, y la diversa 68/2018 reconoce la obligación de consulta como un requisito

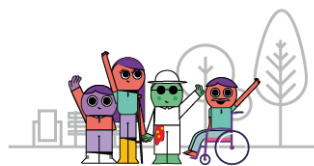

ineludible para asegurar la pertinencia y calidad de todas las acciones encaminadas a garantizar el pleno goce de los derechos de las personas con discapacidad en igualdad de condiciones con los demás.

En ese orden, se advierte pertinente establecer algunos conceptos clave que enmarcan conceptualmente el ejercicio y que quedaron establecidos en los acuerdos aprobados por el Consejo General de este Instituto.

La Convención sobre los Derechos de las Personas con Discapacidad, en su artículo 1, segundo párrafo, señala que el concepto de personas con discapacidad incluye a aquellas que tengan deficiencias físicas, mentales, intelectuales o sensoriales a largo plazo que, al interactuar con diversas barreras, puedan impedir su participación plena y efectiva en la sociedad, en igualdad de condiciones con las demás.

Por su parte, la Convención Interamericana para la Eliminación de Todas las Formas de Discriminación Contra las Personas con Discapacidad, en su artículo I, numeral 1, dispone que el término discapacidad significa una deficiencia física, mental o sensorial, ya sea de naturaleza permanente o temporal, que limita la capacidad de ejercer una o más actividades esenciales de la vida diaria, y que puede ser causada o agravada por el entorno económico y social.

En el orden nacional, la Ley General para la Inclusión de las Personas con Discapacidad, en su artículo 2, fracción IX, señala que la discapacidad es el resultado de la presencia de una deficiencia o limitación en una persona, la cual, al interactuar con las barreras que le impone el entorno social, puede impedir su inclusión plena y efectiva en la sociedad, en igualdad de condiciones con los demás.

En la fracción XXVII de la citada ley, se especifica que una persona con discapacidad es aquella que por razón congénita o adquirida presenta una o más deficiencias de carácter físico, mental, intelectual o sensorial, ya sea permanente o temporal, y que, al interactuar con las barreras que le impone el entorno social, puede impedir su inclusión plena y efectiva, en igualdad de condiciones con los demás.

Por su parte, a nivel local, la Ley para la Inclusión y Desarrollo Integral de las Personas con Discapacidad en el Estado de Jalisco, la fracción XXIV del artículo 2, define a la persona con discapacidad como todo ser humano que tiene ausencia o disminución congénita, genética o adquirida de alguna aptitud o capacidad física, mental, intelectual o sensorial, de manera parcial o total, que le impida o dificulte su pleno desarrollo o integración efectiva al medio que lo rodea, de manera temporal o permanente.

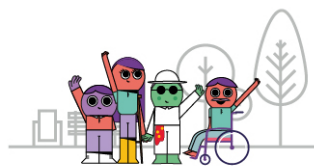

Al respecto, es criterio de la Suprema Corte de Justicia de la Nación que todas las autoridades, en el ámbito de sus atribuciones, están obligadas a consultar a estos grupos vulnerables antes de adoptar cualquier acción o medida susceptible de afectar sus derechos e intereses, consulta que debe cumplir con los parámetros que ella misma ha determinado, incluso en el supuesto de legislación emitida en cumplimiento a un mandato de armonización ordenado por el legislador federal.

En ese orden, el órgano máximo ha establecido en la acción de inconstitucionalidad 41/2018 y su acumulada 42/2018 y en diversos precedentes, que la consulta previa en materia de derechos de personas con discapacidad es una formalidad esencial del procedimiento legislativo, puntualizando que dicha obligación no es oponible únicamente ante los órganos formalmente legislativos, sino a todo órgano del Estado Mexicano que intervenga en la creación, reforma, o derogación de normas generales que incidan directamente en las personas con discapacidad.

Asimismo, el referido precedente, señala los elementos mínimos para cumplir con la obligación de consultar a personas con discapacidad, establecida en el artículo 4, párrafo 3 de la Convención sobre los Derechos de las Personas con Discapacidad, cuya participación debe ser:

- a) **Previa, pública, abierta y regular.** El órgano legislativo debe establecer reglas, plazos razonables y procedimientos en una convocatoria, en la que se informe de manera amplia, accesible y por distintos medios la manera en que las personas con discapacidad y las organizaciones que las representan podrán participar tanto en el proyecto de iniciativa, como en el proceso legislativo, dentro del cual se debe garantizar su participación, de manera previa al dictamen y ante el Pleno del órgano deliberativo, durante la discusión, por lo cual deben especificarse en las convocatorias los momentos de participación.
- b) **Estrecha y con participación preferentemente directa de las personas con discapacidad.** Las personas con discapacidad no deben ser representadas, sino que, en todo caso, cuenten con la asesoría necesaria para participar sin que se sustituya su voluntad, es decir, que puedan hacerlo tanto de forma individual, como por conducto de las organizaciones de personas con discapacidad, además de que también se tome en cuenta a los niños y niñas con discapacidad, así como a las organizaciones que representan a las personas con discapacidad.
- c) **Accesible.** Las convocatorias deben realizarse con lenguaje comprensible, en formato de lectura fácil y lenguaje claro, así como adaptadas para ser entendibles

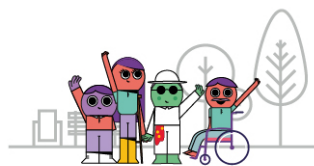

de acuerdo con las necesidades por el tipo de discapacidad, por distintos medios, incluidos los sitios web de los órganos legislativos, mediante formatos digitales accesibles y ajustes razonables cuando se requiera, como, por ejemplo, los macrotipos, la interpretación en lengua de señas, el braille y la comunicación táctil. Además de que las instalaciones de los órganos parlamentarios también deben ser accesibles a las personas con discapacidad.

- d) Informada. A las personas con discapacidad o comunidades involucradas se les debe informar de manera amplia y precisa sobre la naturaleza y consecuencia de la decisión que se pretenden tomar.
- e) **Significativa.** Lo cual implica que en los referidos momentos del procedimiento legislativo se debata o se analicen las conclusiones obtenidas de la participación de las personas con discapacidad y los organismos que las representan.
- f) **Con participación efectiva.** Que abone a la participación eficaz de las personas con discapacidad, las organizaciones y autoridades que las representan, en donde realmente se tome en cuenta su opinión y se analice, con el propósito de que no se reduzca su intervención a hacerlos partícipes de una mera exposición, sino que enriquezcan con su visión la manera en que el Estado puede hacer real la eliminación de barreras sociales para lograr su pleno desarrollo en las mejores condiciones, principalmente porque son quienes se enfrentan y pueden hacer notar las barreras sociales con las que se encuentran, a efecto de que se puedan diseñar mejores políticas para garantizar el pleno ejercicio de sus derechos fundamentales en igualdad de condiciones, no obstante el estado físico, psicológico o intelectual que presenten en razón de su discapacidad, así como por su género, minoría de edad, y con una cosmovisión amplia de las condiciones y dificultades sociales, como las condiciones de pobreza, de vivienda, salud, educación, laborales, etcétera.
- g) **Transparente.** Para lograr una participación eficaz es elemental garantizar la transparencia en la información que generen los órganos estatales, la que aporten las personas con discapacidad y las organizaciones que las representan, así como del análisis y debate de sus aportaciones.

Por todo ello, es precisamente en este marco y sustento jurídico, que el Instituto Electoral y de Participación Ciudadana del Estado de Jalisco, aprobó los acuerdos IEPC-



ACG-059/2022, IEPC-ACG-062/2022 e IEPC-ACG-001/2023 mediante los cuales ordenó la celebración de la Consulta en cuestión.

### 3. Antecedentes

En el año dos mil veintiuno, el Tribunal Electoral del Estado de Jalisco emitió sentencia en el expediente del juicio ciudadano identificado como JDC-012/2021<sup>5</sup>, promovido por varias ciudadanas y ciudadanos, para impugnar, entre otras cosas, la obligación del Consejo General del Instituto Electoral y de Participación Ciudadana del Estado de Jalisco de implementar acciones afirmativas en beneficio de grupos en situación de vulnerabilidad excluidos y discriminados como lo son las personas LGBTTTTIQ+ y personas con discapacidad, para acceder a cargos de elección popular en las elecciones de diputaciones locales y ayuntamientos, por ambos principios, de mayoría relativa y representación proporcional, para el Proceso Electoral Concurrente 2020-2021.

En dicha sentencia, se vinculó al Instituto Electoral y de Participación Ciudadana del Estado de Jalisco, para que, una vez que concluyera el Proceso Electoral Concurrente 2020-2021 y con la debida oportunidad, realizara los estudios concernientes e implementara medidas compensatorias para la población LGBTTTTIQ+ y personas en situación de discapacidad, aplicables en el siguiente proceso electoral local ordinario, para el caso de registro y postulación de candidaturas al Congreso y ayuntamientos del estado de Jalisco, en que ello fuera viable.

En ese sentido, el nueve de mayo de dos mil veintidós fue aprobado en sesión extraordinaria, el “Acuerdo de la Comisión de Igualdad de Género y No Discriminación del Instituto Electoral y de Participación Ciudadana del Estado de Jalisco, mediante el cual propone al Consejo General, el Plan ejecutivo para la construcción de Lineamientos de paridad y acciones afirmativas rumbo al Proceso Electoral Concurrente 2023-2024”.

Derivado del anterior, en sesión extraordinaria de veintisiete de mayo de dos mil veintidós, el Consejo General, mediante el acuerdo IEPC-ACG-032/2022<sup>6</sup>, aprobó el Plan

---

<sup>5</sup>Consultable en: <https://www.triejal.gob.mx/jdc-012-2021/>

<sup>6</sup>Consultable en: <https://periodicooficial.jalisco.gob.mx/content/sabado-4-de-junio-de-2022-4>

Ejecutivo para la Construcción de Lineamientos de Paridad y Acciones Afirmativas rumbo al Proceso Electoral Concurrente 2023-2024.

El veintinueve de septiembre de dos mil veintidós, en sesión ordinaria de la Comisión de Igualdad de Género y No Discriminación, fue aprobada la propuesta para modificar la vigencia de la etapa conclusiva del multicitado Plan Ejecutivo.

El veintisiete de octubre de dos mil veintidós, en sesión ordinaria, el Consejo General de este Instituto, mediante acuerdo IEPC-ACG-053/2022<sup>7</sup>, aprobó la modificación del Plan Ejecutivo para la Construcción de Lineamientos de Paridad y Acciones Afirmativas rumbo al Proceso Electoral Concurrente 2023-2024.

Ahora bien, el referido Plan Ejecutivo, con la finalidad de reunir propuestas e información suficiente, proporcional y razonada que permita a esta autoridad administrativa cumplir con el principio de paridad y las acciones afirmativas que tienen como prioridad a las personas indígenas, de la diversidad sexual, en situación de discapacidad, juventudes y ciudadanía migrante residente en el extranjero; contempló diversas actividades y etapas que conformaron la metodología dispuesta para consultar a los grupos de interés, actores clave y a la ciudadanía.

En ese sentido, como un primer mecanismo para alcanzar el objetivo del Plan Ejecutivo, se emitió convocatoria pública dirigida a la ciudadanía con el fin de recibir propuestas que abonaran a la construcción de un mosaico de representación política, la cual se divulgó en la página y redes sociales oficiales de este Instituto Electoral, en los dos diarios de mayor circulación, y se colocó en edificios de instituciones públicas, universidades públicas y privadas, así como de instituciones aliadas estratégicas.

Asimismo, se llevó a cabo una mesa de trabajo con activistas, especialistas, asociaciones, instituciones y autoridades en materia de discapacidad, en la que se realizaron preguntas detonadoras para el debate y presentación de propuestas, y se realizaron requerimientos de información al Instituto Nacional de Estadística y Geografía (INEGI) y al Instituto Nacional de Estadística y Geografía de Jalisco (IEEG), para que proporcionaran a este órgano electoral con base en los resultados del Censo de Población y Vivienda 2020, información estadística relativa al porcentaje de población de personas con discapacidad en la entidad y por municipio.

---

<sup>7</sup>Consultable en: <https://periodicooficial.jalisco.gob.mx/sites/periodicooficial.jalisco.gob.mx/files/10-06-22-iv.pdf>

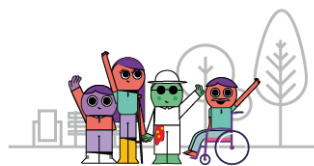

En ese sentido, la Comisión de Igualdad de Género y No Discriminación, en sesión ordinaria de fecha veintiséis de agosto de dos mil veintidós, rindió el informe sobre las actividades realizadas en el desarrollo del Plan Ejecutivo “Construcción de lineamientos de paridad y acciones afirmativas rumbo al Proceso Electoral Concurrente 2023 – 2024, que entre otras cosas, señaló los resultados respecto de la realización de las mesas de trabajo y la presentación de propuestas a través de los formatos electrónicos que se pusieron a disposición de la ciudadanía interesada.

Como resultado de la participación de las personas en situación de discapacidad, se recibieron cuatro propuestas realizadas por particulares, mismas que se analizaron y consideraron para su inclusión dentro de la metodología de mérito.

En esa tesitura, en sesión extraordinaria de dieciocho de noviembre de dos mil veintidós, el Consejo General, emitió el acuerdo IEPC-ACG-059/2022, mediante el cual se aprobó la metodología para la consulta estrecha y de participación activa de personas con discapacidad para la implementación de la acción afirmativa para la postulación de candidaturas e integración de cargos públicos municipales y diputaciones para el Proceso Electoral Concurrente 2023-2024, en el que, entre otras cosas, señala que las personas con discapacidad ha sido un grupo históricamente estigmatizado, rechazado por la sociedad y objeto de discriminación, colocándolas en situaciones de desventaja y exclusión social.

Que, ante esto, los Estados han reconocido la necesidad de garantizar los derechos humanos de todas las personas con discapacidad, por lo que el objetivo de la Convención sobre los Derechos de las Personas con Discapacidad es promover, proteger y asegurar el goce pleno y en condiciones de igualdad de todos los derechos humanos y libertades fundamentales por todas las personas con discapacidad, y promover el respeto de su dignidad inherente.

En ese sentido, la obligación convencional en todos sus niveles de gobierno a que se sujetó el Estado Mexicano para garantizar la participación y el derecho a la consulta de las personas con discapacidad deriva expresamente del artículo 4, párrafo 3 de este instrumento internacional, que refiere textualmente que en todos los procesos de adopción de decisiones sobre cuestiones relacionadas con las personas con discapacidad, los Estados parte celebrarán consultas estrechas y colaborarán activamente con las personas con discapacidad, incluidos los niños con discapacidad, a través de las organizaciones que los representan.



Por lo anterior, el derecho a la consulta de las personas con discapacidad en la legislación y políticas públicas nacionales es un requisito ineludible para asegurar la pertinencia y calidad de todas las acciones encaminadas a asegurar el pleno goce de los derechos de las personas con discapacidad en igualdad de condiciones con las demás. Dicho de otro modo, la consulta es lo que asegura que las medidas dirigidas a las personas con discapacidad sean una respuesta a sus necesidades reales.

Además, el Consejo General aprobó el doce de diciembre de dos mil veintidós, en sesión extraordinaria, el acuerdo identificado como IEPC-ACG-062/2022, con el fin de modificar las sedes para la realización de los foros consultivos, así como aprobar la Convocatoria para la consulta estrecha y de participación activa de personas con discapacidad para la implementación de la acción afirmativa para la postulación de candidaturas e integración de cargos públicos municipales y diputaciones para el Proceso Electoral Concurrente 2023-2024; de cuyos puntos de Acuerdos, vinculó a la Secretaría Ejecutiva para que lleve a cabo la difusión de la Convocatoria, en términos del acuerdo IEPC-ACG-059/2022.

Finalmente, en sesión extraordinaria, celebrada el doce de enero de dos mil veintitrés, el Consejo General aprobó el acuerdo IEPC-ACG-001/2023<sup>8</sup> por el que se establecen los temas y preguntas materia de consulta estrecha y de participación activa de personas con discapacidad para la implementación de la acción afirmativa para la postulación de candidaturas e integración de cargos públicos municipales y diputaciones para el proceso electoral concurrente 2023-2024.

#### 4. Etapas de la consulta

Para el adecuado desarrollo de la Consulta, el Consejo General, determinó una serie de etapas atendiendo a la naturaleza de las actividades contenidas en las mismas para su debido cumplimiento, las cuales fueron identificadas como:

**Tabla 1. Calendarización de las distintas etapas de la consulta**

<b>Etapas</b>	<b>Fechas</b>
Preparatoria	19 de noviembre al 11 de diciembre de 2022
De convocatoria	12 de diciembre de 2022 al 7 de enero de 2023

<sup>8</sup> Consultable en <https://www.iepcjalisco.org.mx/sites/default/files/sesiones-de-consejo/consejo%20general/2023-01-12/03iepc-acg-001-2023.pdf>



Informativa	8 al 29 de enero de 2023
De consulta	30 de enero al 19 de febrero de 2023
De valoración de propuestas, opiniones y planteamientos	20 al 26 de febrero de 2023
De seguimiento de acuerdos	27 de febrero al 5 de marzo de 2023

En ese sentido y a fin de contar con el registro documental, audiovisual y con las minutas o actas necesarias que dieran cuenta fehaciente del desahogo de cada una de las etapas, se estimó indispensable que la Secretaría Ejecutiva de este Instituto Electoral realizara las acciones y gestiones necesarias para tal efecto, así como coordinar los trabajos con las Direcciones Ejecutivas que deberían participar conforme a sus atribuciones en la logística y operación de cada una de las etapas de la consulta.

#### 4.1 Etapa preparatoria

En primer término, se identificó el grupo al que se dirigiría la consulta, para ello, se tomó en consideración la información estadística del Censo de Población y Vivienda 2020 del Instituto Nacional de Estadística y Geografía, respecto al porcentaje de población en situación de discapacidad, limitación o con algún problema o condición mental en cada municipio de la entidad para determinar, en cuáles de ellos se llevarían a cabo los foros consultivos.

Como un primer acercamiento con las organizaciones de la sociedad civil, colectivos e instituciones que trabajan con personas con discapacidad y en favor de la inclusión en Jalisco, el treinta de noviembre de dos mil veintidós, se celebró una reunión de trabajo virtual, para poner a su consideración el contenido del acuerdo y escuchar sus dudas, comentarios y propuestas, a fin de tener una retroalimentación y estar en las mejores condiciones de realizar dicha consulta.

Como producto de este primer contacto, derivado de las opiniones y sugerencias vertidas por las personas asistentes a la reunión, la Comisión de Igualdad de Género y No Discriminación determinó replantear las preguntas materia de la consulta, modificar los municipios sede y las fechas para la realización de los foros, agregar apartados a los formularios y se propuso la implementación en los cuestionarios de un código QR que dirigiera a la información de la consulta en lengua de señas mexicana.



Por lo que, en sesión extraordinaria, celebrada el doce de enero de dos mil veintitrés, el Consejo General aprobó el acuerdo IEPC-ACG-001/2023<sup>9</sup> por el que se establecen los temas y preguntas materia de consulta estrecha y de participación activa de personas con discapacidad para la implementación de la acción afirmativa para la postulación de candidaturas e integración de cargos públicos municipales y diputaciones para el proceso electoral concurrente 2023-2024.

#### 4.1.1 Micrositio

A fin de que las personas interesadas en participar tuvieran acceso a la información materia de la consulta, se habilitó un micrositio en la página oficial del Instituto, el cual les permitió tener acceso a la convocatoria, videos en Lengua de Señas Mexicana, formulario de registro y al cuestionario con los temas y preguntas materia de este ejercicio consultivo en diferentes formatos, como lectura fácil, con pictogramas y formulario de “Google form”:

En cuanto al micrositio en la página web del IEPC Jalisco, con la información de la Consulta Estrecha y de Participación Activa, el contenido de dicho micrositio fue el siguiente:

- Menú principal:
- IEPC
- Acuerdos de Consultas
- Antecedentes
- Convocatorias
- Cuestionarios
- Slider
- Consulta Discapacidad
  - ¿Qué son las acciones afirmativas?
  - ¿Cuándo será la consulta?
  - ¿De qué hablaremos?
  - Temas de consulta

---

<sup>9</sup> Consultable en <https://www.iepcjalisco.org.mx/sites/default/files/sesiones-de-consejo/consejo%20general/2023-01-12/03iepc-acg-001-2023.pdf>

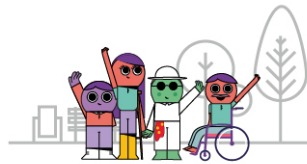

- ¿Cómo participar?
- ¿Qué sucederá después?
- Cuadernillo informativo
- Cuestionario
- Fecha Foros Consultivos
- Videos informativos
- Video de Foro Consultivo
- Doña Demo Explica
- Consultas en LSM
- Consultas en lenguas indígenas

Imagen 1. Micrositio en la página oficial del IEPC

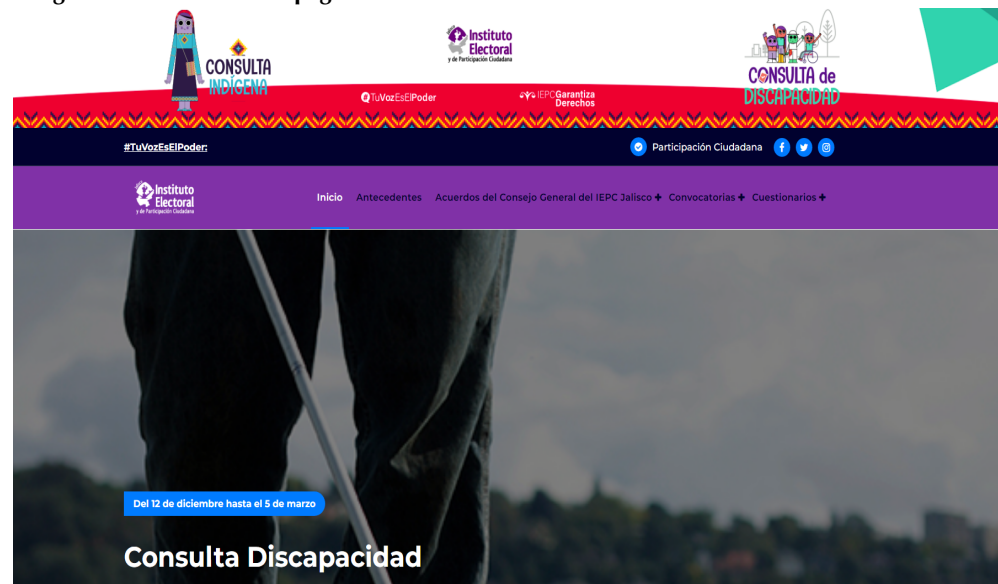

Dicho micrositio tuvo 3 mil 465 visitas, siendo el apartado de consulta de discapacidad el que obtuvo más visitas con 565.

Gráfica 1. Alcances en accesos a la página por título y clase de pantalla

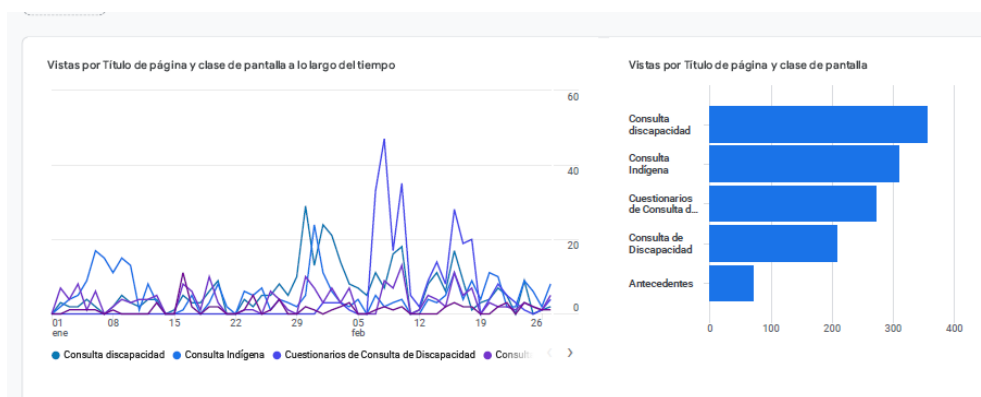
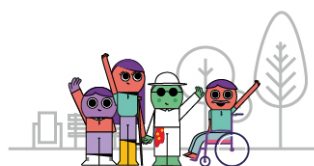

Para conocer el micrositio podrá ingresar a los siguientes links:

- a) **Micrositio:** <https://www2.iepcjalisco.org.mx/consultas/>
- b) **Cuestionarios de la Consulta:**  
[https://www2.iepcjalisco.org.mx/consultas/?page\\_id=361](https://www2.iepcjalisco.org.mx/consultas/?page_id=361)

#### 4.1.2 Gestiones

Se realizaron diversas actividades para la implementación de la consulta, las cuales tuvieron el propósito de vincular al mayor número de municipios, al Congreso del Estado, órganos garantes, órganos jurisdiccionales, organizaciones del ámbito civil, colectivos e instituciones que trabajan por la inclusión de discapacidad en Jalisco<sup>10</sup>, a través de distintos medios. En así que, durante el periodo del diecinueve de noviembre al once de diciembre de dos mil veintidós, se notificaron **387** oficios y enviaron **2,175** correos electrónicos además de las diversas gestiones que se realizaron por otros medios.

**Tabla 2. Concentrado de comunicaciones y gestiones**

Cantidad	Tipo de comunicación
387	Oficios notificados
2,175	Correos electrónicos enviados

<sup>10</sup> COPIJAI, Bastón Blanco, Consejo de Instituciones para el Desarrollo Social, Familia Incluyente, Consejo de Instituciones para el Desarrollo Social, Organización de Invidentes Unidos de Jalisco, Una segunda mirada, Colectivo Sordo ceguera Jalisco, ITESO, Unidad de Inclusión UdeG, por mencionar algunas.







#### 4.2.1 Difusión de la convocatoria

La difusión de la Convocatoria para la celebración de la Consulta estrecha y de participación activa de personas en situación de discapacidad para la implementación de la acción afirmativa para la postulación de candidaturas e integración de cargos públicos municipales y diputaciones, para el proceso electoral 2023-2024; se realizó lo siguiente:

- a) Conferencia de Prensa realizada el veinticinco de enero de dos mil veintitrés, para dar a conocer las consultas una vez aprobadas por el Pleno del Consejo General del IEPC Jalisco. Disponible en <https://iepc.cc/boletin-consultas>
- b) Publicación en dos medios de comunicación impresos, el Informador y Milenio Jalisco, el veintisiete de enero de dos mil veintitrés. Se anexa evidencia de las publicaciones en archivos PDF.
- c) Difusión, mediante imágenes y postales, así como remisión al micrositio de internet diseñado para dichas consultas del IEPC Jalisco: <https://www2.iepcjalisco.org.mx/consultas/>

Con el objetivo de difundir dichas consultas en espacios físicos, y con aliados estratégicos, así como en centros de rehabilitación integral y espacios públicos y privados, se diseñó un cartel informativo con la siguiente información:



Imagen 3. Cartel Consulta de Discapacidad

**Instituto Electoral y de Participación Ciudadana**

**CONSULTA de DISCAPACIDAD**

**En tu voz está el poder, el IEPC lo hace valer**

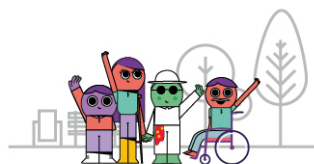
Consulta de participación activa de personas con discapacidad para la implementación de la acción afirmativa para la postulación de candidaturas e integración de cargos públicos municipales y diputaciones para el proceso electoral concurrente 2023-2024

Están invitadas a participar todas las personas en situación de discapacidad y las organizaciones que las representan

**¿Qué son las acciones afirmativas?**  
Son medidas temporales que se toman para superar las brechas de desigualdad de un grupo de personas en particular.

**¿De qué hablaremos?**

1. Sobre la documentación y autoridades para acreditar la situación de discapacidad de una persona.
2. Criterios para definir las reglas que faciliten a las personas en situación de discapacidad su participación como candidatas en las próximas elecciones.
3. Porcentaje de población en situación de discapacidad en Jalisco.

**¿Cuándo?**  
Sesiones informativas del 8 al 29 de enero  
Foros consultivos del 30 de enero al 19 de febrero

**¿Cómo participar?**  
Asistiendo a reuniones presenciales y virtuales, vía WhatsApp o correo electrónico.

**¿Qué sucederá después?**  
Al final y basado en la consulta, el IEPC Jalisco definirá medidas para facilitar que estas personas participen en las siguientes elecciones.

**En tu voz está el poder, el IEPC lo hace valer**  
**¡Te escuchamos!**

TuVozEsElPoder | IEPC Garantiza Derechos | Instituto Electoral y de Participación Ciudadana

Se imprimieron **150** carteles que fueron distribuidos en espacios públicos y privados y se contó con el apoyo de distribución en centros regionales del DIF.

Con el objetivo de difundir información en canales digitales se elaboraron **31** diseños para página web, facebook, twitter e instagram que buscaban informar sobre los siguientes temas:

- a) ¿Qué es una acción afirmativa?
- b) ¿De qué trata la consulta?
- c) ¿Cuándo, cómo, y dónde puedo participar?

Dichos materiales fueron publicados de diciembre de dos mil veintidós a febrero de dos mil veintitrés. Entre los materiales a destacar se encuentran los siguientes:





Imagen 4. Materiales para su difusión en redes sociales



Además del presente material gráfico, se produjo un video animado con “Conchita Popular” quien explica los detalles de la consulta estrecha y de participación activa dirigida para personas en situación de discapacidad. El storyboard de dicho video es el siguiente:

Imagen 5. Video animado “Conchita Popular”

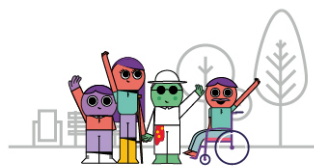
IEPC  
Video 3 Consulta\_Discapacidad



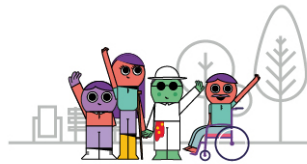

IEPC  
Video 3 Consulta\_Discapacidad



Hola amigas y amigos soy Conchita Popular



En el IEPC Jalisco, te invitamos



A participar en la Consulta de Acciones Afirmativas para personas en situación de discapacidad



que se llevarán a cabo de diciembre 2022 a Marzo 2023



Pero primero, ¿qué son las acciones afirmativas?

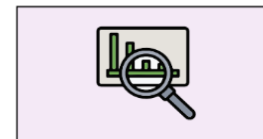

son medidas temporales que se toman para superar las brechas de desigualdad de un grupo de personas en particular

Para acceder al video escanea el código QR:



Se publicó un video en Lengua de Señas Mexicana para difundir los pormenores de la Consulta estrecha y de participación activa a personas en situación de discapacidad y se difundió en redes sociales y en el micrositio.

Imagen 6. Video para difusión de la consulta traducido a lengua de señas mexicana.

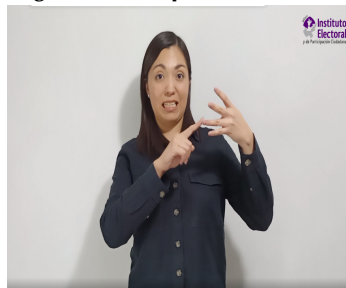

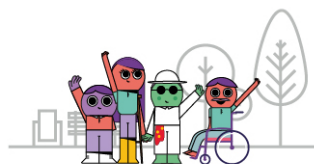

En el marco de la difusión de la convocatoria a las consultas se difundió un episodio del podcast “Poder Ciudadano”, del IEPC Jalisco de una Conferencia Magistral impartida por Teresa González Luna Corvera, sobre los retos y oportunidades de las personas en situación de discapacidad en democracia. Dicho episodio se encuentra hospedado en el siguiente enlace: <https://iepc.cc/QRLrv9R>

**Imagen 7. Material del Podcast “Poder Ciudadano” del IEPC**



El episodio del podcast contó con una audiencia de **360** personas. Adicionalmente, una de las acciones de difusión fue la realización de brigadas presenciales de promoción de dichas consultas, donde se realizaron las siguientes acciones:

- a) Mapeo de puntos y aliados estratégicos
- b) Distribución de material promocional
- c) Pega de posters informativos
- d) Entrega de cuadernillos informativos
- e) Difusión de voz en voz

Los puntos en los que se realizó dicha difusión fueron los siguientes:

- a) CRIT Occidente (Centro de Rehabilitación Infantil Teletón)
- b) Fundación HACE A.C.

- c) Hospital Civil Fray Antonio Alcalde
- d) Café Cordica 21
- e) DIF Zapopan
- f) CIRIAC (Centro Integral de Rehabilitación Infantil A.C.)
- g) Reunión Informativa Indígena
- h) Dirección de personas con discapacidad de la subsecretaría de derechos humanos
- i) Madijal AC
- j) HUMANA-MENTE
- k) Sistema DIF Jalisco

El día veinticinco de enero de dos mil veintitrés, se realizaron actividades de difusión en el CRIT de occidente y en la fundación HACE, A.C. en donde se pegaron posters y se distribuyeron dípticos.

**Imagen 8. Distribución de materiales en distintas dependencias**



El día veintiséis de enero de dos mil veintitrés, se acudió a diferentes puntos estratégicos para la promoción y difusión de la Consulta,



señalando los siguientes: Hospital Civil de Guadalajara, Café Córdica 21, DIF Zapopan, CIRIAC y Reunión Informativa indígena.

**Imagen 9. DIF Zapopan**



**Imagen 10. Cafetería Córdica 21**



**Imagen 11. Hospital Civil Fray Antonio Alcalde**



**Imagen 12. CIRIAC (Centro Integral de Rehabilitación Infantil A.C.)**



Finalmente, los días veintisiete y veintiocho de enero de dos mil veintitrés, se asistió a varios puntos para la colocación de poster y entrega de dípticos, entre los que destacan los siguientes:

Dirección de personas con discapacidad de la subsecretaría de derechos humanos, Madijal A.C., HUMANA-MENTE, DIF Jalisco.

**Imagen 13. Colocación de posters y entrega de dípticos**



Para la difusión en radio y televisión se produjo un spot para ambos canales, el cual fue difundido de enero a marzo en los tiempos oficiales del IEPC Jalisco.

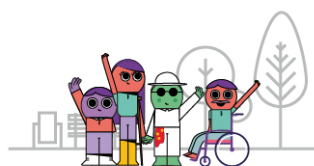

**Imagen 14. Storyboard para su difusión en Radio y Televisión**

IEPC  
Video 1 Consulta 30 Segs

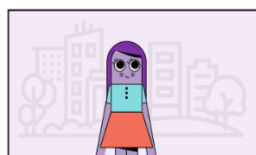

Hola amigas y amigos soy Conchita Popular



El IEPC Jalisco les invita a participar



en las Consultas de Acciones Afirmativas

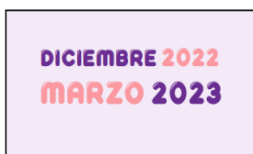

que se llevarán a cabo de diciembre 2022 hasta marzo 2023



Donde se recibirán opiniones y propuestas



Para que comunidades indígenas y personas en situación de

IEPC  
Video 1 Consulta 30 Segs



discapacidad puedan competir en la próxima elección con mayores posibilidades de representación



Y con esto facilitar la inclusión de ambas en las candidaturas de las siguientes elecciones



¡Todas y todos construimos nuestra participación!



Para saber más, consulta nuestras redes y página web

Se puede consultar el video en el siguiente enlace:  
[https://drive.google.com/file/d/1VzAwAE8OQzjJE0DaA8j62Mr\\_3Li7M6ig/view](https://drive.google.com/file/d/1VzAwAE8OQzjJE0DaA8j62Mr_3Li7M6ig/view)

Con el objetivo de informar y explicar con más detalle, el contenido específico de la consulta, las preguntas, temas y definición de los conceptos, se realizó un cuadernillo informativo con 8 páginas que fue utilizado en las actividades de difusión y también para el desarrollo de los foros consultivos.





Se imprimieron 700 cuadernillos con la siguiente información:

Imagen 15. Cuadernillo informativo sobre la Consulta

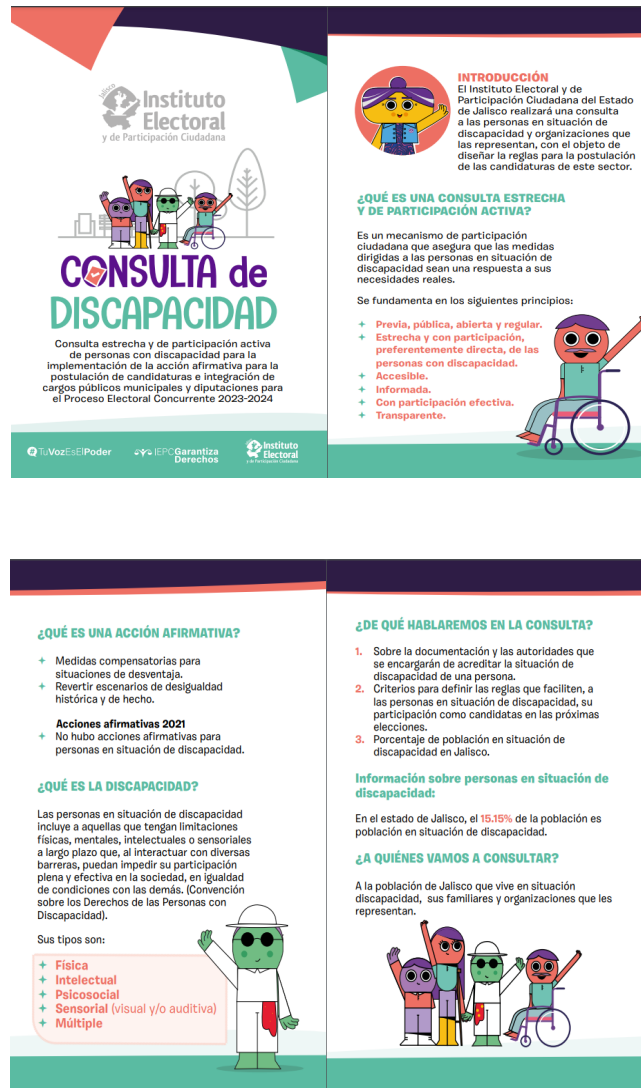

Para ampliar la difusión e invitar a la ciudadanía a participar en los foros consultivos, se realizaron acciones de perifoneo donde se difundió el spot de radio y mensajes específicos de cada una de las sedes con información sobre la dirección de la realización de la consulta.



Ejemplo del guion del audio difundido:

*El Instituto Electoral y de Participación Ciudadana del Estado de Jalisco está realizando foros consultivos a las personas en situación de discapacidad y organizaciones que las representan, con el objeto de diseñar la reglas para la postulación de las candidaturas de este sector y tengan más posibilidades de ser electas.*

*Participa en el foro consultivo que se llevará a cabo en tu municipio el 14 de febrero a las 11:00 horas en el edificio multiusos en la calle Heliodoro Trujillo número 2.  
¡Participa!*

**Tabla 3. Municipios con perifoneo**

Fecha	Municipio
13 de febrero	Zapotlán El Grande
14 de febrero	Cihuatlán
14 de febrero	Tlaquepaque
14 de febrero	Lagos de Moreno
15 de febrero	Tonalá
16 de febrero	Jocotepec
17 de febrero	Guadalajara

**Imagen 16. Perifoneo en los municipios sedes de foros consultivos**



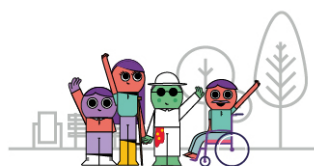

Dentro del contenido publicado en redes sociales se contrató pauta publicitaria para Facebook e Instagram difundiendo las sedes de las consultas, consiguiendo los siguientes resultados:

**Imagen 17. Acumulado e alcances de pauta en redes sociales**



**Tabla 4. Costos de difusión por servicios<sup>11</sup>**

Fecha	Concepto	Monto
2 enero	Servicio de generación de contenido para material promocional y producción de videos, para la promoción y difusión de la Consulta estrecha y de participación activa.	\$10,433.33
12 enero	Servicio de producción de videos para redes sociales con contenido sobre la consulta estrecha y de participación activa.	\$46,837.48
02 febrero	Servicio de perifoneo para la promoción y difusión de la Consulta estrecha y de participación activa	\$13,242.56
06 enero	1,000 manuales informativos de ambas consultas	\$14,800.00
03 enero	300 carteles informativos de ambas consultas	\$11,700.00
	Pauta en Facebook	\$1,000.00
	Total	\$98,013.37

A través de las redes socio digitales institucionales del IEPC Jalisco, se realizó la promoción y difusión de la consulta, con los siguientes resultados, que incluyen lo realizado en la etapa informativa.

<sup>11</sup> Información elaborada y proporcionada por la Dirección de Comunicación Social.

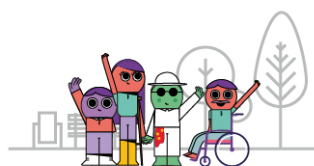

Se produjeron y difundieron, al diecisiete de febrero de dos mil veintitrés, un total de **116** twitts a través de la cuenta oficial del IEPC Jalisco, con las siguientes impresiones e interacciones con los usuarios.

**Gráfica 2. Impresiones e Interacciones en Twitter**

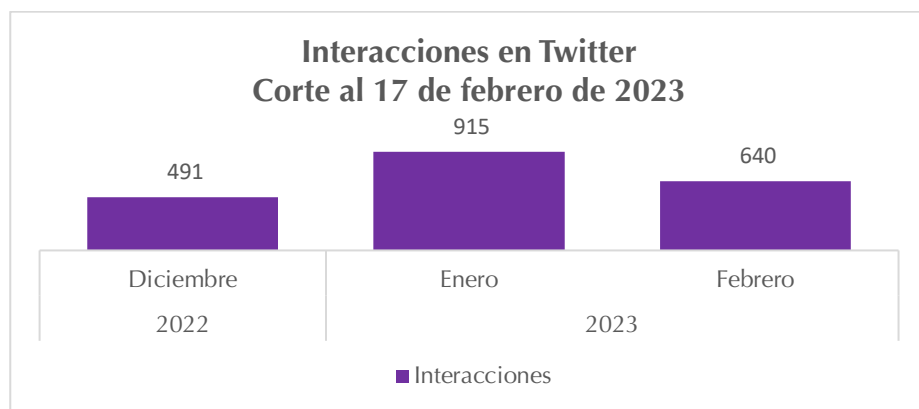
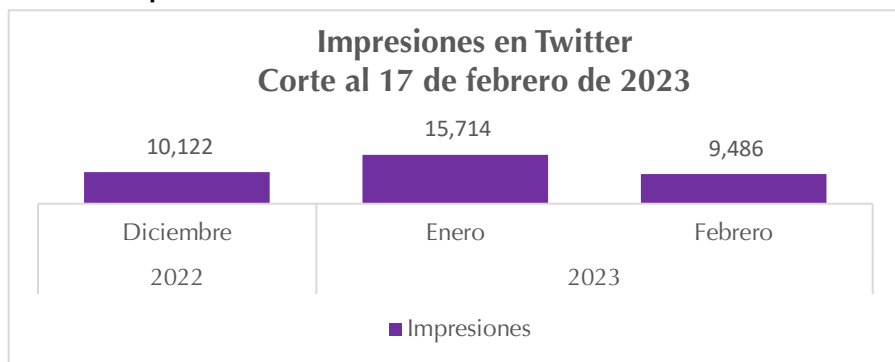

En la cuenta oficial de Facebook del IEPC Jalisco, se produjeron y difundieron **103** post, con las siguientes impresiones y personas alcanzadas.

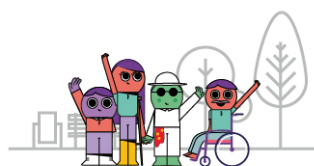

**Gráfica 3. Impresiones y personas alcanzadas con Facebook**

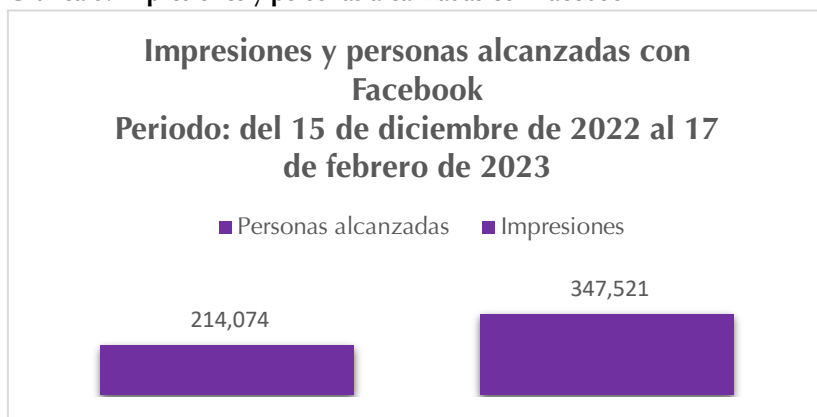

En la cuenta oficial de Instagram del IEPC Jalisco, se produjeron y difundieron **48** post, con las impresiones y alcance que se muestra a continuación.

**Gráfica 4. Impresiones y alcance en Instagram**

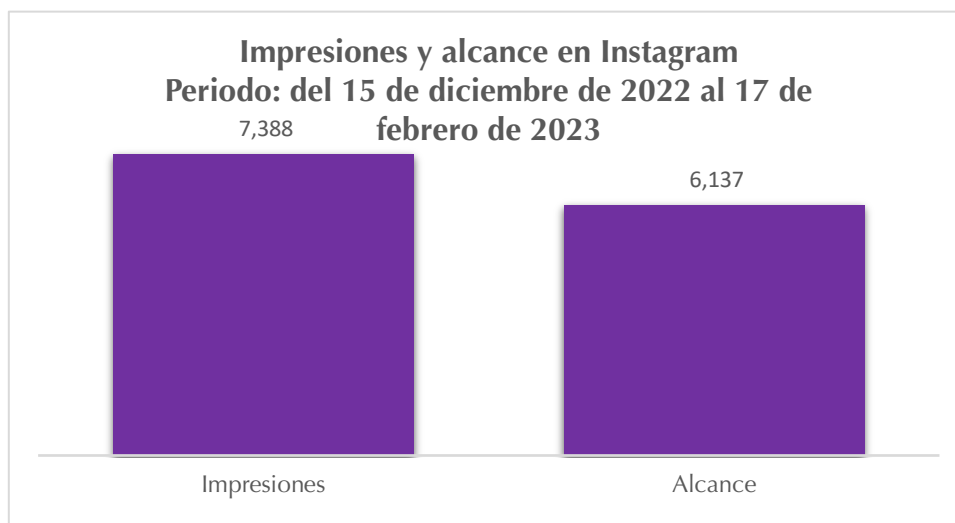

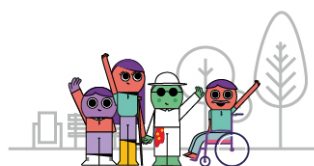

En los tiempos oficiales de radio y televisión, tanto en concesiones públicas como privadas, se comenzó a partir del primer día de febrero (previéndose hasta el mes de marzo) la difusión de un spot producido para la promoción de las consultas. Dicho spot está disponible en el Portal de Promocionales de Radio y Televisión.

**Tabla 5. Promoción en radio y televisión**

Medio (tipo de concesión)	Estaciones en Jalisco	Spots programados	Total de spots promocionales difundidos en el periodo (Número de spots por estaciones)
Radio comercial	78	31	2,418
Radio pública	38	9	342
<b>Total spots Radio</b>	<b>116</b>	<b>40</b>	<b>2,760</b>
Televisión comercial	35	23	805
Televisión pública	19	18	342
<b>Total spots Televisión</b>	<b>54</b>	<b>41</b>	<b>1,147</b>
<b>Total spots radio y televisión</b>			<b>3,907</b>

### 4.3 Etapa informativa

Con una perspectiva de inclusión, se realizaron 8 foros informativos conforme lo siguiente:

- Foros informativos por medio de la plataforma “Zoom”, los cuales tuvieron dos horarios de transmisión: 11:00 y 17:00 horas.



- b) Dos foros informativos de manera **presencial**, uno en el municipio de Zapopan y el otro en el municipio de Guadalajara, ambos se llevaron a cabo a las 11:00 horas.

**Tabla 6. Realización de Foros informativos**

Foro	Fecha	Formato y enlace de reunión
1	16 enero 11:00 horas	Plataforma zoom
2	16 enero 17:00 horas	Plataforma zoom
3	18 enero 11:00 horas	Plataforma zoom
4	18 enero 17:00 horas	Plataforma zoom
5	19 enero 11:00 horas	Dirección de Atención a personas con Discapacidad del DIF Jalisco
6	20 enero 11:00 horas	Auditorio de Personas Autistas del DIF Zapopan
7	20 enero 17:00 horas	Plataforma zoom
8	14 febrero 17:00 horas	Plataforma zoom

Para ver todos los foros:

[https://us02web.zoom.us/join/tZApce6urj0sEtOQSGWl6A-6mOY-EHDVpAs1/ics?icsToken=98tyKuGsqj0tHNSTthGARpwIBo\\_oKO7ziCFdj7dyrSzCNCwFQ06gO817f5dXNO7A](https://us02web.zoom.us/join/tZApce6urj0sEtOQSGWl6A-6mOY-EHDVpAs1/ics?icsToken=98tyKuGsqj0tHNSTthGARpwIBo_oKO7ziCFdj7dyrSzCNCwFQ06gO817f5dXNO7A)

**Imagen 18. Foros informativos por medio de la Plataforma Zoom**

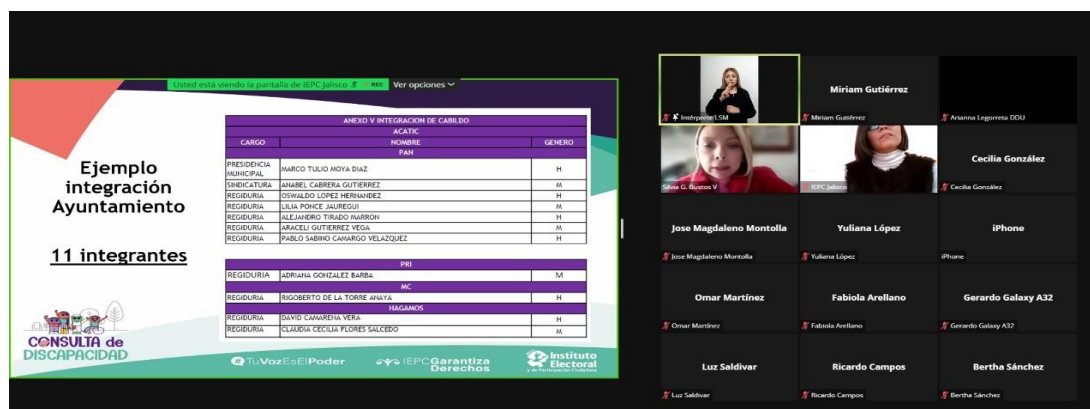



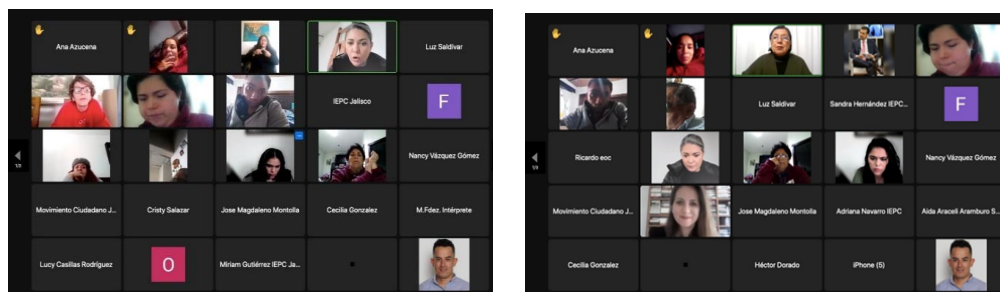

**Imagen 19. Foros informativos de manera presencial**



- a) Con el apoyo de la Dirección de Inclusión del Estado de Jalisco, se realizó el contacto con organizaciones de la sociedad civil y colectivos de personas con discapacidad para hacerles llegar la convocatoria e invitarles a los foros informativos.
- b) En grupo de WhatsApp creado por la DIGND<sup>12</sup>, se compartió la información sobre la convocatoria, las etapas de la consulta, las fechas de los foros informativos y consultivos, así como de cada una de las sedes.

<sup>12</sup> Dirección de Igualdad de Género y No Discriminación del Instituto Electoral y de Participación Ciudadana del Estado de Jalisco.

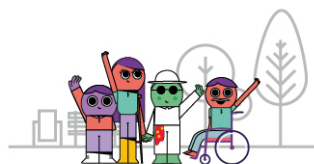

- c) Se contactó vía telefónica a las áreas de inclusión de la de diversas Universidades, con el fin de socializar la Consulta.
- d) Se realizaron gestiones con escuelas que tuvieran en su currícula educativa grupos específicos de personas con discapacidad y se solicitó su apoyo para difundir entre la población escolar la información de la Consulta. Entre las escuelas con las que se tuvo contacto, se enlistan las siguientes:
  - Preparatoria 7 de la Universidad de Guadalajara;
  - CECATI 90
  - Universidad Enrique Díaz de León (área de comunicación social)
  - Universidad Tecnológica de Guadalajara
  - Centro Universitario de Ciencias Sociales y Humanidades de la Universidad de Guadalajara
  - Escuela Normal Superior de Jalisco
  - Universidad Teletón
- e) Además, se realizaron gestiones vía telefónica con los DIF municipales, con dos objetivos fundamentales: 1. Otorgar información de la Consulta e invitarles a los foros informativos celebrados en la plataforma Zoom; y 2. Solicitar su apoyo para la difusión de la información a la población que atienden en los Centros de Rehabilitación Integral y a las otras áreas de atención a personas con discapacidad con las que cuentan el Sistema DIF en cada municipio.

#### 4.3.1 Gestiones

Para el desarrollo de los foros informativos presenciales, se tuvieron diversos acercamientos con las autoridades del DIF de Zapopan y con la titular de la Dirección a Personas con Discapacidad del Sistema DIF Jalisco.

Aunado a lo anterior, se tuvo contacto con la Dirección de Derechos Humanos y Grupos Prioritarios del Municipio de Zapopan, y por su conducto con las direcciones de atención a personas con discapacidad



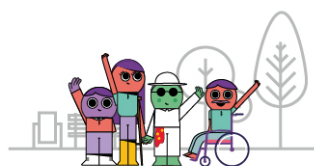

y de Organizaciones Civiles, quienes colaboraron en la difusión del foro.

Se remitieron oficios a las dependencias marcadas en el acuerdo del Consejo General identificado con la clave alfanumérico **IEPC-ACG-058/2022**, en el que se establecía quienes fungirían como órganos garantes, en ese comunicado se solicitó el contacto de una persona quien fungiría como enlace de la institución, esto con el objetivo de favorecer la comunicación, posterior a ello, se creó un grupo de WhatsApp con los enlaces para mantener contacto directo y proporcionar información de todas las etapas que comprendió la consulta.

Se gestionaron espacios en Red Radio Universidad, Canal 44, Jalisco en la hora Nacional.

Derivado de las gestiones realizadas en los diferentes DIF de los municipios, diversos enlaces indicaron al personal que el instituto debía tener la anuencia de la Dirección de Fortalecimiento Municipal para que se nos brindara el apoyo en las diferentes regiones, por lo que se programaron diversas reuniones de trabajo con las Consejeras integrantes de la Comisión, el Secretario Ejecutivo y los titulares de las Direcciones Ejecutivas de Organización y Prerrogativas, en las fechas siguientes:

**Tabla 7. Reuniones de trabajo celebradas con autoridades**

Nº	Fecha	Hora y formato	Autoridad
1	10 de enero 2023	10:00 horas Presencial	Dirección de Atención a Personas con Discapacidad.
2	18 de enero 2023	13:00 horas Reunión virtual	Director de Fortalecimiento Municipal.
3	8 de febrero	14:00 horas Reunión virtual	Director de Fortalecimiento Municipal.

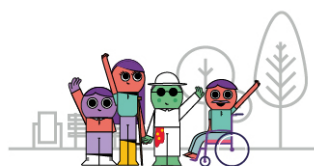

4	9 de febrero	20:00 horas Reunión virtual	Director de Fortalecimiento Municipal.
---	--------------	--------------------------------	--

Se llevaron a cabo seis reuniones de trabajo para eficientar la difusión de los foros en las sedes regionales, con el apoyo del Dif Jalisco, las cuales se detallan a continuación:

**Tabla 8. Reuniones de trabajo para promover la difusión de los foros**

Fecha	Institución	Asuntos relevantes
10 de enero 2023	Dirección de Atención a Personas con Discapacidad	En dicha reunión, se solicitó apoyo para la difusión de la consulta y las partes se comprometieron a entregar materiales para que se distribuyeran en las Unidades básicas de atención por medio de las Delegaciones con que cuenta el DIF Jalisco; solicitándose un directorio de personas con discapacidad para convocarlas. Se solicitó la capacitación en materia de Inclusión para la sensibilización del personal del IEPC previo a las jornadas consultivas.
17 de enero de 2023	Dirección de Atención a Personas con Discapacidad DIF Jalisco.	Se hizo entrega de carteles para la difusión de la consulta a los 125 municipios que integran en el estado.
17 de enero de 2023	Dirección de Fortalecimiento Municipal, Dif Jalisco.	Primer contacto vía telefónica para solicitar autorización para el despliegue del apoyo de los delegados en las sedes de los foros consultivos. Se programa reunión virtual por medio de la plataforma Zoom.
18 de enero 2023	Dirección de Fortalecimiento Municipal, DIF Jalisco.	Se llevó a cabo la reunión virtual en la que participaron las consejeras integrantes de la Comisión de Igualdad de Género y No Discriminación, en dicha reunión se proporcionaron datos actualizados y se dio autorización para estar en contacto permanente con los enlaces de cada región.

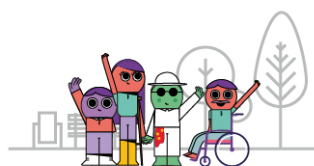

08 de febrero de 2023	Dirección de Fortalecimiento Municipal, DIF Jalisco.	Se solicitó reforzar la estrategia de difusión de la consulta al director de Fortalecimiento Municipal, quién brindó facilidades para estar en contacto permanente con las y los delegados de cada región.
09 de febrero de 2023	Dirección de Fortalecimiento Municipal, DIF Jalisco.	Reunión celebrada con las direcciones de los DIF del interior del estado, se pidió colaborar y apoyar para la asistencia a los diferentes foros que aún quedan pendientes, sobre todo que el apoyo sea de manera virtual.

Para llevar a cabo los foros consultivos en las 16 sedes regionales programadas, se tuvo acercamiento con personal del DIF y con las y los titulares de las presidencias municipales, así como de otras direcciones municipales que fungieron como aliadas para llevar a cabo la convocatoria de las personas con discapacidad que participaron:

- a) Se mantuvo comunicación con los municipios que serían sedes de los foros consultivos, con el acompañamiento del DIF y las direcciones o áreas de inclusión y derechos humanos de los Ayuntamientos respectivos.
- b) Se realizó la búsqueda de organizaciones de la sociedad civil que trabajen con personas o familiares con discapacidad, dentro de la región en que se llevaría a cabo el foro consultivo con el fin de convocarles.
- c) Se remitieron diversas comunicaciones vía correo electrónico a las organizaciones de la sociedad civil que atienden a personas con discapacidad, a quienes se les envió la información referente a los foros consultivos por diferentes medios.

**Imagen 20. Materiales publicados en delegaciones sedes del DIF en la entidad**



Se solicitó apoyo para la difusión de la consulta a las siguientes dependencias:

- a) Comisión Estatal de Derechos Humanos, difusión en sus redes sociales y con las organizaciones con las que tenían contacto.
- b) Universidad de Guadalajara, realizó difusión en las carreras del CUCSH.
- c) Universidad ITESO A.C, se solicitó difusión de la consulta en la comunidad estudiantil, se le envió infografía.
- d) Dirección de Inclusión del Gobierno del Estado, difusión con las personas que tenían contacto, se le envió al titular correo con información de fácil lectura e infografía y al pie la descripción de su contenido para que lo pudieran leer las personas con discapacidad a través de sus dispositivos.
- e) Secretaría de Asistencia Social, compartió información a través de sus grupos de WhatsApp.
- f) Presidencias municipales en la cabecera del foro, difusión de la consulta en sus redes sociales o los medios que lo consideren pertinente.

#### 4.3.2 Observadores

La observación durante las consultas tiene la finalidad de brindar certeza, generar confianza en los resultados, fomentar la participación libre y voluntaria de las y los ciudadanos responsables de ejercer sus derechos políticos, en estricta observancia de las leyes

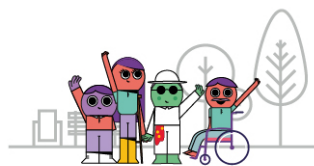

emitidas para tal efecto, así como ampliar los cauces de participación ciudadana.

Un observador o una observadora, es aquella persona que, siendo mexicana, tiene interés en observar el desarrollo de la Consulta, cuyo propósito u objeto es el recabar las opiniones de las personas con discapacidad y organizaciones que las representan, en materia de acciones afirmativas, para la postulación de las candidaturas en este sector.

Un observador u observadora debidamente acreditado, tuvo los derechos y obligaciones siguientes:

- a) Observar todos los actos de la consulta a personas indígenas y personas con discapacidad, desde su inicio, desarrollo y hasta su conclusión.
- b) Presentarse en la consulta que así determine cada persona observadora, pudiendo asistir a una o a todas ellas.
- c) Solicitar a la autoridad responsable la información que requiera para el mejor desarrollo de sus actividades, siempre y cuando esta no tenga el carácter de reservada o confidencial en los términos de ley y sea materialmente posible que la autoridad responsable la haga llegar a la persona solicitante.
- d) Podrán presentar ante la autoridad responsable un informe de sus actividades durante el desarrollo de las consultas, hasta un mes después de concluidas estas.
- e) En ningún caso, los informes, juicios, opiniones o conclusiones de las y los observadores tendrán efectos jurídicos sobre el proceso de construcción e implementación de acciones afirmativas que se deriven de las consultas.

Para el desarrollo de las consultas se contó con siete observadoras y observadores, cuya procedencia fueron las instituciones y Ayuntamientos siguientes:

- a) Fiscalía Especializada en Materia de Delitos Electorales del Estado de Jalisco
- b) ITESO Universidad Jesuita de Guadalajara



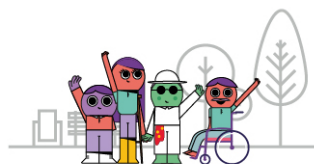

- c) Jalostotitlán
- d) San Ignacio Cerro Gordo
- e) Tlajomulco de Zúñiga
- f) Valle de Guadalupe
- g) Zapopan

Además, se contó con una serie de materiales que fueron remitidos a las y los observadores con el fin de dar a conocer el objeto y etapas de la Consulta, así como los derechos, obligaciones y alcances de la observación.

**Imagen 21. Acciones que las personas observadoras deben evitar**

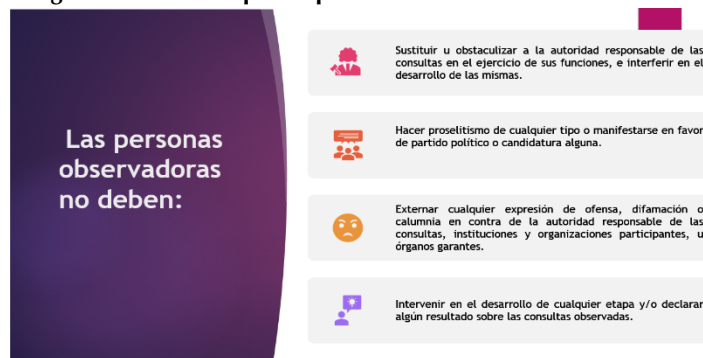

Adicionalmente, se contó con la participación de consejeras y consejeros Electorales de otras entidades de la república, en particular un consejero del Organismo Público Local del Estado de Veracruz y tres consejeros electorales del Instituto Estatal Electoral del Estado de Nayarit.

#### 4.3.3 Difusión y cobertura

Bajo este rubro, cabe destacar la relevante labor realizada para llevar a cabo una importante difusión de la información relativa a la consulta de manera amplia y precisa, actividad que se realizó en diversos formatos que hicieron posible llegara al mayor número de personas posible.

En la página oficial y redes sociales del Instituto, se realizaron diversas publicaciones de imágenes y postales invitando a participar en

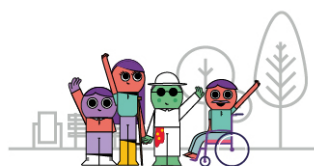

la consulta, se realizaron **6** charlas informativas de manera virtual y **2** de forma presencial, además **1** conferencia de prensa, **6** entrevistas y un **1** spot en “Jalisco en la Hora Nacional” y **1** spot para radio y televisión.

**Imagen 22. Imágenes y postales para la difusión de la Consulta en redes sociales**



Luego de la emisión, publicación y difusión de la convocatoria, en lo que corresponde a la etapa informativa, se realizaron las siguientes entrevistas en medios de comunicación:

**Tabla 9. Entrevistas realizadas a las consejeras integrantes de la Comisión**

Fecha	Medio	Participante
20/01/2023	Jalisco TV (C 7)	Consejera Silvia Guadalupe Bustos Vásquez
24/01/2023	Notisistema (Unidifusión), con Esperanza Romero	Consejera Silvia Guadalupe Bustos Vásquez
25/01/2023	Radio Universidad, programa Cosa Pública 2.0	Consejera Claudia Alejandra Vargas Bautista
25/01/2023	Ramiro Escoto Digital <a href="https://twitter.com/Ramiro_Escoto/status/1618430019218415616?s=20">https://twitter.com/Ramiro_Escoto/status/1618430019218415616?s=20</a> <a href="https://twitter.com/Ramiro_Escoto/status/1618428760981659648?s=20">https://twitter.com/Ramiro_Escoto/status/1618428760981659648?s=20</a>	Consejera Silvia Guadalupe Bustos Vásquez
29/01/2023	Jalisco en la Hora Nacional <a href="https://open.spotify.com/episode/4YiPO7r3xbM">https://open.spotify.com/episode/4YiPO7r3xbM</a>	Consejeras Silvia Guadalupe Bustos Vásquez, Claudia Alejandra Vargas Bautista y

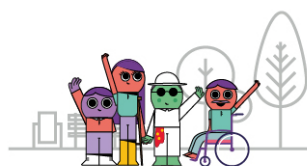

	<a href="https://www.google.com/forms/d/5WT51PUZ6Ed?si=46491c5b3d984fbe">5WT51PUZ6Ed?si=46491c5b3d984fbe</a>	Zoad Jeanine García González
30/01/2023	MVS 101 FM, con Trini Rodríguez	Consejera Zoad Jeanine García González
01/02/2023	Entrevista en Plataforma Zoom con Erik Palacios, activista en YouTube y plataformas digitales	Consejera Silvia Guadalupe Bustos Vásquez
09/02/2023	Entrevista Radiorama Puerto Vallarta Karina Elizondo <a href="https://www.radiorama.mx/radios.php?id=147">https://www.radiorama.mx/radios.php?id=147</a>	Consejera Zoad Jeanine García González

A través del cuestionario “Google forms” que se puso a disposición en la página web de este organismo electoral, treinta y dos personas manifestaron su interés en participar en la consulta, mismas que corresponden a los municipios de Arandas, Chapala, El Grullo, Guadalajara, Lagos de Moreno, Tequila, Tlajomulco de Zúñiga y Zapopan principalmente; se obtuvieron los concentrados siguientes:

**Tabla 10. Personas que manifestaron su interés en participar en la consulta desde la herramienta de “Google Form”**

Nº	Municipio	Sexo	Tipo de discapacidad
1	Arandas	Hombre	Discapacidad física o motriz, Discapacidad psicosocial
2	Chapala	Mujer	Discapacidad física o motriz
3	El Grullo	Mujer	No respondió
4	Guadalajara	Hombre	Discapacidad auditiva
5	Guadalajara	Mujer	Discapacidad física o motriz
6	Guadalajara	Mujer	Discapacidad física o motriz
7	Guadalajara	Mujer	Discapacidad física o motriz
8	Guadalajara	Mujer	Discapacidad física o motriz
9	Guadalajara	Hombre	Discapacidad física o motriz
10	Guadalajara	Mujer	Discapacidad física o motriz
11	Guadalajara	Hombre	Discapacidad física o motriz
12	Guadalajara	Mujer	Discapacidad física o motriz



13	Guadalajara	Mujer	Discapacidad intelectual
14	Lagos de Moreno	Mujer	Discapacidad física o motriz
15	Tequila	Hombre	No respondió.
16	Tlajomulco de Zúñiga	Hombre	Discapacidad física o motriz, Discapacidad visual
17	Zapopan	Mujer	Discapacidad física o motriz
18	Zapopan	Mujer	Discapacidad física o motriz
19	Zapopan	Hombre	Discapacidad física o motriz
20	Zapopan	Mujer	Discapacidad física o motriz
21	Zapopan	Hombre	Discapacidad auditiva
22	Zapopan	Mujer	Discapacidad física o motriz, Discapacidad intelectual
23	Zapopan	Mujer	Discapacidad múltiple
24	Zapopan	Mujer	Discapacidad intelectual
25	Zapopan	Mujer	Discapacidad intelectual
26	Zapopan	Hombre	Discapacidad física o motriz
27	Zapopan	Hombre	Discapacidad auditiva, Discapacidad visual
28	Zapopan	Mujer	Discapacidad física o motriz
29	Zapopan	Mujer	Discapacidad física o motriz
30	Zapopan	Mujer	Discapacidad auditiva, Discapacidad visual
31	Zapopan	Hombre	Discapacidad física o motriz
32	Zapopan	Hombre	Discapacidad física o motriz, Discapacidad múltiple

En ese sentido, de las **32** personas que manifestaron su interés en participar, **18** indicaron tener discapacidad motriz, **2** discapacidad auditiva, **4** discapacidad intelectual, **3** discapacidad visual, **2** discapacidad múltiple, **1** discapacidad psicosocial y **2** no respondieron, el desagregado entre hombres y mujeres se observa en la tabla siguiente:

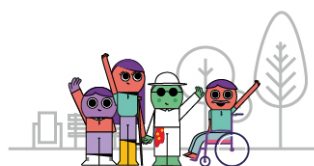

**Tabla 11. Personas que manifestaron su interés en participar en la consulta desde la herramienta de “Google Form” desagregado por sexo y tipo de discapacidad.**

Tipo de discapacidad	Mujeres	Hombres	Total
Discapacidad física o motriz	13	5	18
Discapacidad auditiva	0	2	2
Discapacidad intelectual	4	0	4
Discapacidad visual	1	2	3
Discapacidad múltiple	1	1	2
Discapacidad psicosocial	0	1	1
No respondió	1	1	2

Como se puede observar, de un total de **32** personas registradas por tipo de discapacidad, **18** pertenecen al grupo de discapacidad física o motriz, **2** por discapacidad auditiva, **4** a la discapacidad intelectual, **3** en cuanto a discapacidad visual, **2** por discapacidad múltiple, **1** por psicosocial y **2** personas que no tienen discapacidad.

En este sentido, se realizaron, entre otras, las actividades siguientes para su atención:

- Notificación de información de las etapas de la consulta a la Comisión Estatal de Derechos Humanos, el Instituto de Transparencia, Información Pública y Protección de Datos Personales, y la Dirección de Inclusión del estado de Jalisco.
- Se realizaron las gestiones con proveedores externos a fin de que se realicen las traducciones en Lengua de Señas Mexicana, Braille.
- Se dio seguimiento al diseño y publicación de la convocatoria en los diarios de mayor circulación de la entidad, en la página y redes sociales institucionales.
- Elaboración de oficios dirigidos a los 125 Ayuntamientos de Jalisco, así como al mismo número de DIF municipales y se giraron correos electrónicos a organizaciones que representan las personas con discapacidad con el fin de difundir la convocatoria.
- Elaboración oficios dirigidos a los órganos garantes y asesores técnicos invitándoles para que designen a un enlace para el seguimiento de ambas consultas.



- f) Elaboración de materiales para difundir en la página web institucional, micrositio y se le dio seguimiento a través de la DEPCyEC.
- g) Elaboración de oficios dirigidos al Congreso del Estado, Ayuntamientos, instituciones académicas y partidos políticos invitándoles a registrarse como observadores en las consultas.
- h) Comunicación vía telefónica con las mujeres que encabezan las áreas de participación política de las mujeres de cada uno de los partidos políticos, obteniendo buena respuesta e interés al proporcionarles la liga del formulario “google form” y los materiales que se diseñaron para la consulta.

**Imagen 23. Intérpretes de LSM**



Se gestionó el acompañamiento de intérpretes de lengua de señas mexicanas, quienes participaron a lo largo de los foros informativos y consultivos.

De igual manera, se diseñaron mecanismos para que las personas con discapacidad visual y auditiva pudieran tener acceso a los materiales que el Instituto puso a su disposición para su participación en la consulta, como lo fueron el cuestionario con código QR y en lenguaje braille, estos últimos se utilizaron en los foros presenciales.

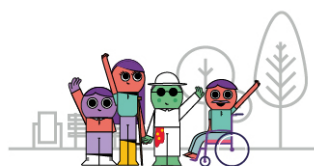

Se elaboró el contenido del cuadernillo que se difundió en los foros consultivos y otros espacios en los que se hizo la difusión.

**Imagen 24. Difusión de cuestionarios en el Micrositio**

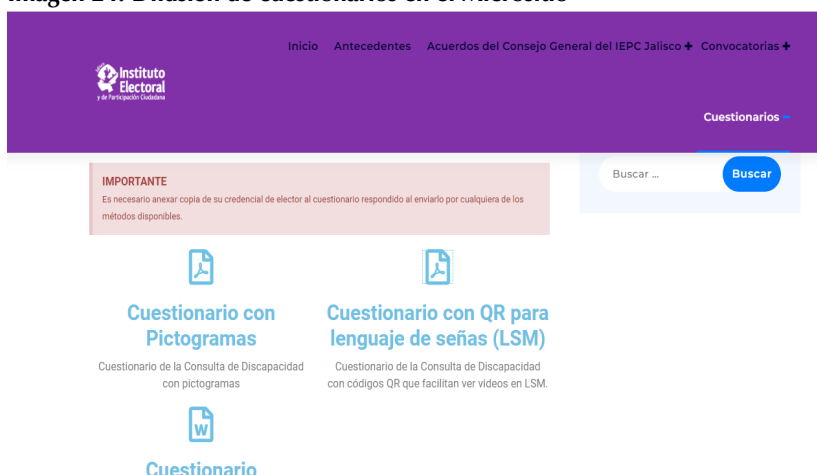

#### 4.3.4 Reuniones de trabajo con aliados estratégicos.

En ese sentido, 12 de diciembre de 2022, personal de la dirección, acudió a la reunión estatal "Política Pública para la Inclusión y el Desarrollo Integral de Personas con Discapacidad" que se celebró en las instalaciones del Centro de Inclusión Laboral para Personas con Discapacidad Intelectual, ubicadas en el Bosque de los Colomos, para socializar e informar a Organizaciones que trabajan por la Inclusión de discapacidad, autoridades municipales del DIF Jalisco y personas en situación de discapacidad respecto de la consulta de Discapacidad; se distribuyeron 200 folletos informativos entre los asistentes y así mismo se brindó información general de la Consulta y sus etapas. Se solicitó a la Maestra Consuelo Robles Sierra, directora de Atención a Personas con Discapacidad del DIF, de su apoyo para el desarrollo de las consultas y se concretó cita para definir la logística y actividades<sup>13</sup>.

<sup>13</sup> Nota consultable en: <https://difjalisco.gob.mx/noticias/impulsa-ssas-jalisco-por-la-inclusion-para-la-visibilizacion-y-participacion-de-las-personas-con-discapacidad>

Asimismo, el catorce de diciembre de dos mil veintidós, se llevó a cabo una reunión de trabajo con Órganos Garantes, Asesores Técnicos y la directora de Atención a Personas con Discapacidad del DIF, para llegar acuerdos de apoyo en la logística y desarrollo de la Consulta de Discapacidad.

**Imagen 25. Reunión Política Pública para la Inclusión y el Desarrollo Integral de Personas con Discapacidad**



#### 4.3.5 Capacitaciones en materia de inclusión para la sensibilización del personal del IEPC

Como una medida de atención con un enfoque de inclusión se gestionaron con el DIF Zapopan y con la Dirección a Personas con Discapacidad del DIF Jalisco, dos capacitaciones para el personal que estuvo involucrado en la atención a las personas con discapacidad que participarían en los foros consultivos.

El 26 de enero de dos mil veintitrés, se impartió la capacitación denominada “Reflexionando y comprendiendo la discapacidad desde una mirada inclusiva” a cargo de la jefa de capacitación y formación profesional inclusiva Karina Gómez González.

**Imagen 26. Capacitación al personal del IEPC, en materia de inclusión**



El veinte de enero y el tres de febrero de dos mil veintitrés personal del IEPC asistió a la Dirección a Personas con Discapacidad del DIF Jalisco en donde tomaron el taller de inclusión que imparte el personal adscrito a la dependencia, donde se permitió tener la experiencia de vivir un poco de las barreras a las que se enfrentan las personas con discapacidad debido a la poca cultura de inclusión con la que cuenta la ciudadanía, la ciudad y las instituciones de nuestra entidad.

**Imagen 27. Taller de inclusión impartido por el DIF al personal del IEPC**





#### 4.3.6 Simulacro

El veintisiete de enero de dos mil veintitrés, se llevó a cabo un simulacro en las instalaciones del propio Instituto Electoral, con el objeto desarrollar el proceso y las actividades del foro consultivo, a fin de identificar áreas de oportunidad, así como los márgenes de tiempos y desempeño del personal en su realización:

**Imagen 28. Simulacro de foro consultivo. Personal del IEPC**



Cabe destacar que, para el adecuado cumplimiento técnico, humano y logístico que implicó este gran esfuerzo, aunado al personal adscrito a este Instituto, se contrató a personal eventual destinado específicamente al desarrollo de cada una de estas etapas.

#### 4.4 Etapa Consultiva

Se celebraron **16** foros consultivos de conformidad con las siguientes fechas y sedes:

**Tabla 12. Programación de foros consultivos.**

Foro	Región	Municipio	Fecha	Lugar
1	Centro	Zapopan	30 enero 11:00 horas	DIF ZAPOPAN Av. Laureles 1151, Unidad Fovissste, 45149 Zapopan, Jal
2	Norte	Colotlán	1 febrero 10:00 horas	Reforma No. 83 Barrio del cerrito, Colotlán, Jal (Auditorio de la DERSE))



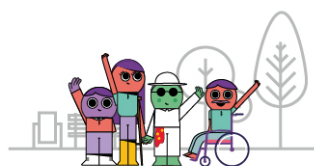

3	Altos Sur	Tepatitlán de Morelos	2 febrero 11:00 horas	Complejo deportivo GONZÁLEZ HERMOSILLO No.10
4	Valles	Tequila	3 febrero 11:00 horas	Lerdo de Tejada s/n Colonia Centro
5	Sierra de Amula	Autlán de Navarro	7 febrero 11:00 horas	DIF Municipal Álvaro Obregón #262
6	Ciénega	La Barca	8 febrero 11:00 horas	Raymundo Vázquez Herrera 611 Colonia Mayaguera 47912
7	Lagunas	Zacoalco de Torres	9 febrero 11:00 horas	Centro de Convenciones Calle José Antonio Torres, Municipio de Zacoalco de Torres, Centro S/N
8	Costa-Sierra Occidental	Puerto Vallarta	10 febrero 10:00 horas	Ecuador 650, esquina 21 de marzo, colonia Coapinole. Casa de día del adulto mayor
9	Sur	Zapotlán el Grande	13 febrero 11:00 horas	Sala de usos múltiples del DIF Calle Aquiles Serdán N.56, Col. Centro
10	Costa Sur	Cihuatlán	14 febrero 10:00 horas	Heliodoro Trujillo #2 Colonia Centro
11	Centro	Tlaquepaque	14 febrero 11:00 horas	Canchas de Usos Múltiples Florida número 188, Centro, Tlaquepaque, Jalisco
12	Centro	Tonalá	15 febrero 11:00 horas	Hidalgo N° 21 (En los portales de la presidencia de Tonalá)
13	Altos Norte	Lagos de Moreno	15 febrero 11:00 horas	Blvd. Félix Ramírez Rentería S/N CP 47440 Lagos de Moreno (a un costado de la Estación de bomberos)
14	Sureste	Jocotepec	16 febrero 11:00 horas	C. Hidalgo Eje Sur 38, Jocotepec Centro, 45800 (Casa de la Cultura)
15	Centro	Guadalajara	17 febrero 11:00 horas	Alcalde 1220 colonia Miraflores (Sistema DIF Jalisco)
16	Centro	Tlajomulco de Zúñiga	31 enero 11:00 horas	C. Higuera 70, Centro, 45640 Tlajomulco de Zúñiga, Jal. (CABILDO)

El desarrollo de las actividades del personal de este organismo electoral durante el desarrollo de cada uno de los foros consultivos, se distribuía y

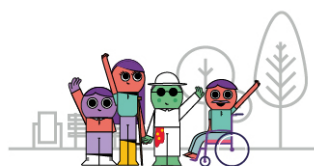

organizaba, de manera sintetizada, los integrantes de los equipos que atendían el foro conocían y desahogaban de manera personal la función y actividad a realizar, conforme a la siguiente tabla:

**Tabla 13. Asignación de tareas al personal durante el desarrollo de las consultas**

<b>1. Recepción y registro</b>	
<b>Nº de personas</b>	<b>Actividades</b>
1	1. Persona que llevará información sobre el enlace en el municipio y hace el primer contacto para comenzar el despliegue para desarrollar la consulta.
	2. Encargada del registro de las personas que ingresen una vez iniciada la etapa de “Desarrollo de la Consulta”. El documento con el registro de asistentes se entregará al finalizar a la persona responsable de elaborar la minuta.
	3. Al cierre de la consulta, informar al enlace en el municipio y concluir la actividad.
	4. Encargada del seguimiento al servicio de “coffee break”.
1	1. Persona que tomará fotografías, realizará la grabación de video, coordinará la grabación en audio, y remitirá información para la difusión del ejercicio.
	2. Elaborar un expediente digital con fotografías, audio y video del ejercicio.
	3. Remitir el expediente a la Dirección Ejecutiva de Prerrogativas para archivo y resguardo.
1	1. Persona encargada de elaborar el acta/minuta (desde el comienzo de la consulta al cierre), a la cual deberá de integrar el documento elaborado en cada mesa sobre su desarrollo.
	2. Responsable de integrar la información, resguardar los cuestionarios y la lista de registro.
	3. El expediente del acta deberá de entregarse a la Dirección Ejecutiva de Prerrogativas
2	1. Personas intérpretes de Lengua de Señas Mexicana
	2. Interpretar la explicación de la presentación durante la “Plenaria”

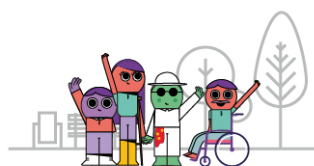

	3. Al concluir, se integran a la mesa de personas con discapacidad auditiva para recabar la información durante la consulta.
8	1. Recibir a las personas que asistan a la consulta.
	2. Invitarlas a registrarse y a pasar a tomar su lugar, indicándole los accesos indicándoles los accesos de entradas, salidas, baños e información necesaria para su permanencia durante el ejercicio.
	3. Participan de la etapa de “Desarrollo de la Consulta
1	1. Persona responsable de la instalación/desinstalación del equipo de proyección y transmisión de la presentación que realizará la Consejera Electoral que acompaña el Foro.
	2. Al concluir la plenaria deberá de integrarse a la mesa de registro.
<b>2. Plenaria: breve explicación sobre el proceso de consulta</b>	
1 consejera	1. Mensaje de bienvenida y breve explicación sobre el proceso de consulta
<b>3. Desarrollo de la Consulta</b>	
	1. Se integran las personas que se encuentran en el área de registro y se distribuyen dos por cada una de las mesas de consulta: 1) personas discapacidad auditiva; 2) personas con discapacidad visual; 3) personas con discapacidad motriz; 4) discapacidades mixtas.
	2. En cada mesa habrá dos roles: 1) persona encargada de la grabación de audio y atención a la persona consultada. 2) La segunda persona que se encuentre en la mesa tendrá la labor de capturar la información de la consulta, controlar los cuestionarios contestados, mismos que al finalizar se entregarán a la persona encargada de elaborar la minuta.
<b>4. Cierre de la Consulta</b>	
	1. Se concluye la minuta.
	2. Agradecer a las personas que aún se encuentren presentes.

#### 4.4.1 Sedes y despliegue logístico

La Dirección de Organización Electoral, de acuerdo con las sedes aprobada, presentó la propuesta logística para implementar la etapa consultiva en las doce regiones del Estado, del análisis realizado, se propusieron los dieciséis

municipios que contaran con mayor número de población dentro de la región que pertenece, siendo elegidos los siguientes:

**Imagen 29. Municipios de Jalisco en los que se desarrolló la consulta**



Las visitas para la realización de los foros consultivos en las sedes propuestas se realizaron en un periodo de diecinueve días naturales, iniciando a partir del 30 de enero y concluyendo el 17 de febrero del 2023, quedando la distribución de la siguiente manera:

**Tabla 14. Distribución por regiones y fechas**

Región	Municipio	Fecha del Foro
Centro	Zapopan	30 enero 2023
Norte	Colotlán	1 febrero 2023
Altos Sur	Tepatitlán de Morelos	2 febrero 2023
Valles	Tequila	3 febrero 2023
Sierra de Amula	Autlán de Navarro	7 febrero 2023
Ciénega	La Barca	8 febrero 2023
Lagunas	Zacoalco de Torres	9 febrero 2023
Costa-Sierra Occidental	Puerto Vallarta	10 febrero 2023



Sur	Zapotlán el Grande	13 febrero 2023
Costa Sur	Cihuatlán	14 febrero 2023
Altos Norte	Lagos de Moreno	15 febrero 2023
Sureste	Jocotepec	16 febrero 2023
Centro	Guadalajara	17 febrero 2023
Centro	Tlajomulco de Zúñiga	31 enero 2023
Centro	San Pedro Tlaquepaque	14 febrero 2023
Centro	Tonalá	15 febrero 2023

El traslado del personal del Instituto asistente para la realización de los foros consultivos se hizo con una camioneta de pasajeros y en los dos casos en que se empataba una salida con otra (Solo los casos del traslado a Puerto Vallarta y Cihuatlán debido a la distancia, se realizó un día antes del foro consultivo), se utilizaron 4 vehículos tipo sedan, dicho parque vehicular perteneciente a este Instituto.

A continuación, se muestran los mapas con los tiempos y distancias a los diferentes municipios sedes de los foros consultivos:

**Imagen 30. Recorrido Norte, Colotlán - 1 febrero 2023**

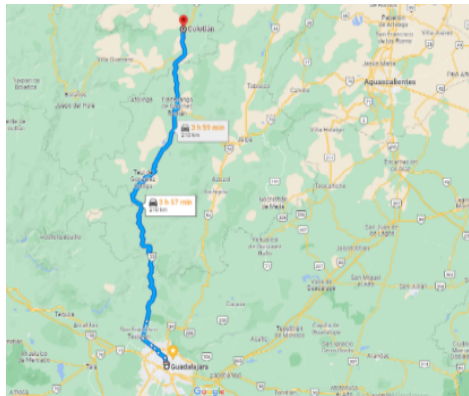

**Imagen 31. Altos Sur, Tepatitlán de Morelos - 2 febrero 2023**

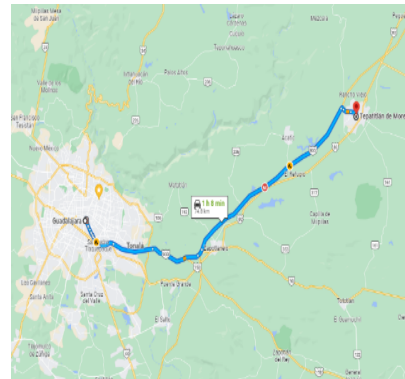



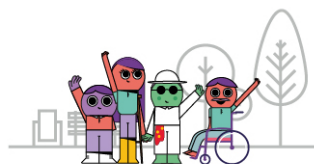

**Imagen 32. Valles, Tequila - 3 febrero 2023**

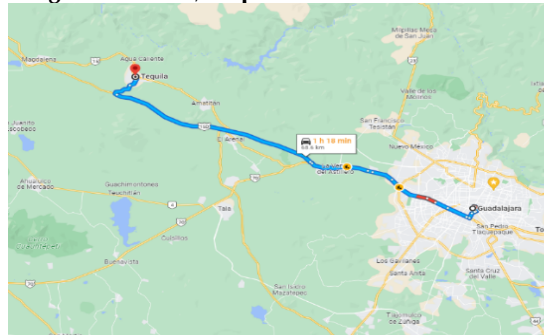

**Imagen 33. Sierra de Amula, Autlán de Navarro - 7 febrero 2023**

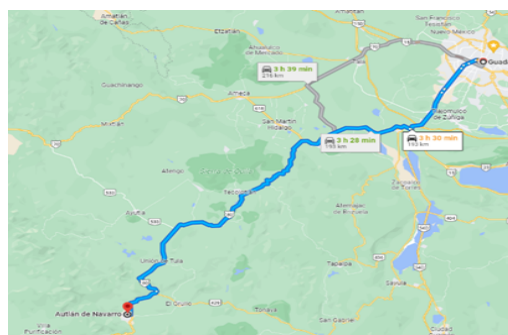

**Imagen 34. Ciénega, La Barca - 8 febrero 2023**

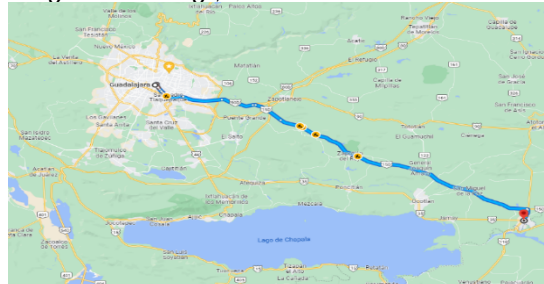

**Imagen 35. Lagunas, Zacoalco de Torres - 9 febrero 2023**

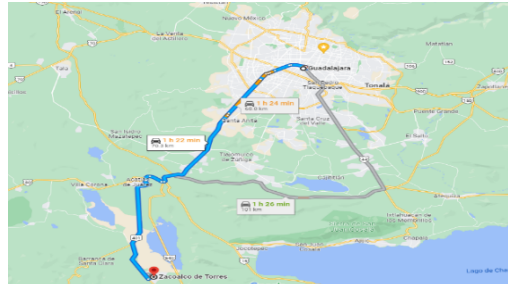

**Imagen 36. Costa-Sierra Occidental, Puerto Vallarta - 10 febrero 2023**

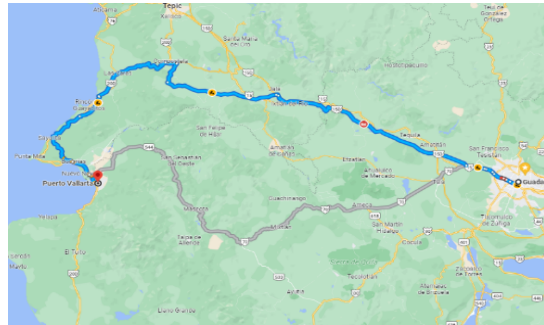

**Imagen 37. Costa Sur, Cihuatlán - 14 febrero 2023**

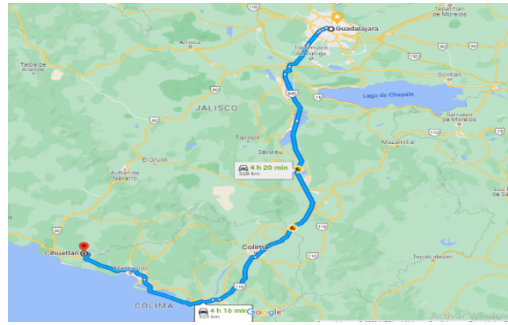

**Imagen 38. Sur, Zapotlán el Grande - 13 febrero 2023**

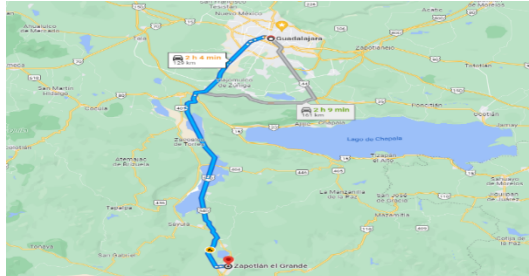

**Imagen 39. Altos Norte, Lagos de Moreno - 15 febrero 2023**

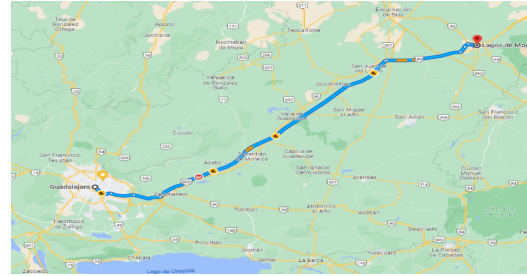

**Imagen 40. Sureste, Jocotepec - 16 febrero 2023**

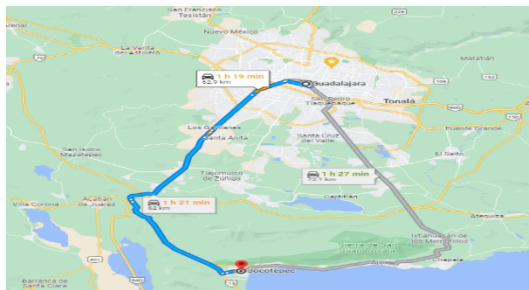

Para la implementación de los foros consultivos se proyectó que se necesitaría un recurso económico de \$207,066.00, los cuales se dividirían en los siguientes rubros:

**Tabla 15. Costos para la implementación de Foros Consultivos<sup>14</sup>**

Rubro	Costo
Combustible	\$27,900
Peajes	\$10,900
Alimentos	\$117,266
Hospedaje	\$51,000

<sup>14</sup> Información elaborada y proporcionada por la Dirección de Organización Electoral.



Cabe precisar que todos los viáticos señalados en la tabla anterior fueron calculados en base a los tabuladores aprobados por este Instituto y su comprobación se hará conforme a lo establecido para este rubro.

Los horarios de inicio de los foros consultivos se propusieron en la mayoría de las sedes a las once del día, esto para contar con el tiempo suficiente para el traslado, solo los casos de Puerto Vallarta y Cihuatlán, se propuso a las 10 de la mañana, ya que el personal se encontraría en el municipio un día antes, esto con la finalidad de garantizar el inicio conforme a lo aprobado.

Por último, en los regresos de los municipios sedes a Guadalajara, se estableció un horario abierto de acuerdo al término del foro consultivo, ya que no fue posible calcular con exactitud la asistencia de personas que participarían.

#### 4.4.2 Difusión y cobertura de los foros consultivos

Con el propósito de dar a conocer los temas propuestos, así como las preguntas que se realizarían a las personas interesadas, las sedes, el contenido y explicar en qué consiste la consulta, es que se realizó un plan de difusión con los siguientes elementos, basados en la difusión institucional:

- a) **Eslogan principal y discurso:** En tu voz está el poder, el IEPC lo hace volar.
- b) **Eje de comunicación:** El IEPC garantiza derechos.
- c) **Eslogan secundario:** construye tu participación

La línea gráfica por seguir es la de Doña Demo y los “Democuates” utilizada en la difusión institucional de otros proyectos:

Imagen 41. Difusión reel página oficial del IEPC



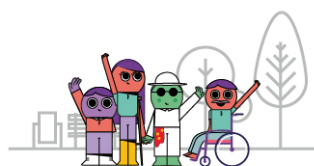

Entre las acciones concretas de difusión se propuso lo siguiente:

- a) Carteles impresos
- b) Cuadernillos informativo
- c) Postales, videos y material para redes sociales
- d) Video traducido a LSM
- e) Podcast
- f) Brigadas de promoción
- g) Perifoneo en municipios sede de foros consultivos

Tabla 16. Cronograma de plan de difusión

Actividad	S1 DIC	S2 DIC	S3 DIC	S4 DIC	S1 ENE	S2 ENE- MAR
Diseño de contenidos	X					
Validación contenidos	X	X				
Impresión de carteles y dípticos		X				
Distribución de carteles y dípticos		X	X	X	X	
Difusión en redes sociales		X	X	X	X	X
Pauta en redes		X	X	X	X	X
Podcast		X				
Publicación video			X			
Perifoneo						X
Brigadas						X

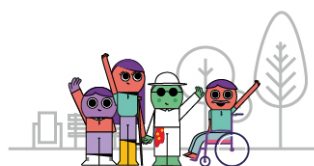

#### 4.4.3 Personas consultadas

Para la realización de la Consulta, se llevaron a cabo **16** foros para recabar la opinión de las personas con discapacidad, en los cuales se instalaron **4** mesas de consulta. En cada mesa se escucharon las opiniones y propuestas de las personas consultadas en las cuales fue posible identificar el tipo de discapacidad: motriz, visual, auditiva, y una categoría considerada como “múltiple y otras”; lo anterior con la finalidad de identificar las discapacidades y brindarles la atención especializada antes, durante y después de la consulta, al igual que desarrollar las herramientas necesarias para la accesibilidad y calidad del ejercicio consultivo.

Imagen 42. Ciclo para el desarrollo de la consulta con pictogramas



En la Tabla 17, se observa el número total de personas que fueron atendidas en las 4 mesas de consulta por tipo de discapacidad instaladas en



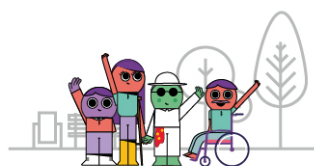

cada uno de los foros consultivos para atender los diferentes tipos de discapacidad, acudieron **147** personas con discapacidad motriz, **74** con discapacidad visual, **45** con discapacidad auditiva, y **119** con otro tipo de discapacidad. En ese sentido, participaron un total de **385** personas consultadas de las cuales el **38%** de estas tienen con discapacidad motora, **19%** discapacidad visual, **12%** discapacidad auditiva, y **31%** discapacidad múltiple u otras.

**Tabla 17. Realización de foros consultivos por tipo de discapacidad**

Foro	Municipio	Tipo de discapacidad				Total de personas consultadas
		Motriz	Visual	Auditiva	Otra	
1	Zapopan	2	6	1	0	9
2	Colotlán	5	8	0	0	13
3	Tepatitlán de Morelos	11	3	5	3	22
4	Tequila	3	0	0	0	3
5	Autlán de Navarro	5	0	0	1	6
6	La Barca	22	8	10	9	49
7	Zacoalco de Torres	18	5	0	10	33
8	Puerto Vallarta	13	5	1	4	23
9	Zapotlán el Grande	6	5	2	10	23
10	Cihuatlán	13	6	0	6	25
11	Tlaquepaque	9	7	4	32	51
12	Tonalá	12	8	10	31	61
13	Lagos de Moreno	12	3	2	0	17
14	Jocotepec	5	3	3	2	13
15	Guadalajara	9	4	4	7	24
16	Tlajomulco de Zúñiga	2	3	3	4	12
<b>Totales</b>		<b>147</b>	<b>74</b>	<b>45</b>	<b>119</b>	<b>385</b>

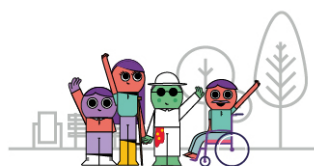

Gráfica 5. Gráfico de participación por tipo de discapacidad

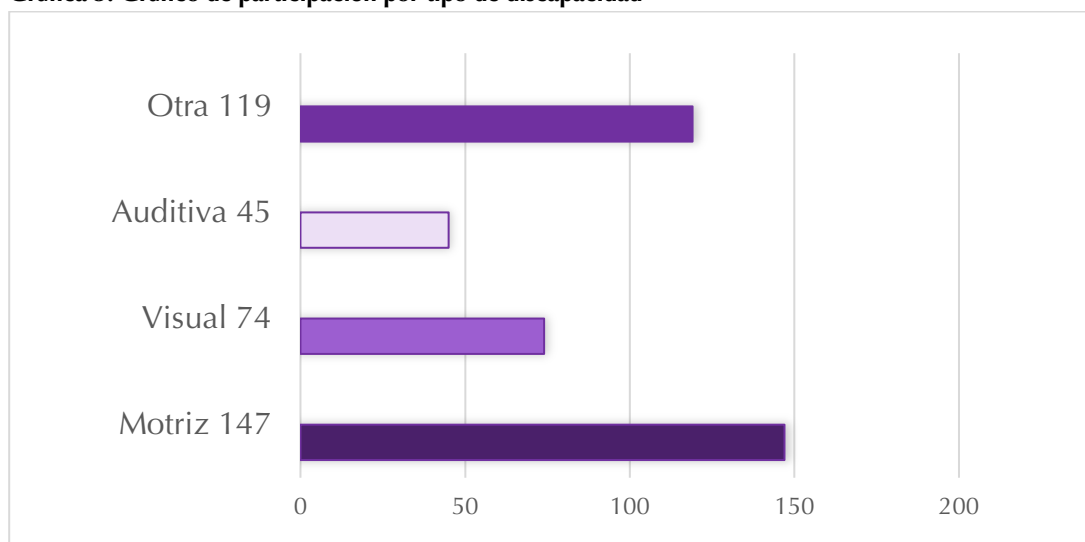

#### 4.4.4 Participación en la consulta mediante otras vías

A fin de que propiciar una mayor participación de las personas en situación de discapacidad, se estableció en la metodología, la posibilidad de participar en la consulta por otras vías distintas a la presencial, las cuales se señalan a continuación: la participación mediante un escrito que podía ser presentado ante la oficialía de partes del instituto, por vía WhatsApp, por medio de correo electrónico o mediante el llenado de formulario *Google forms*.

Estas posibilidades dieron como resultado un total **170** personas participantes, quienes emitieron su opinión en las siguientes modalidades:

Tabla 18. Participación en la consulta mediante otras vías

Forma de participar en la consulta	Cantidad
WhatsApp	17
Correo electrónico	107
Google forms	44
Zoom	2
<b>Total</b>	<b>170</b>

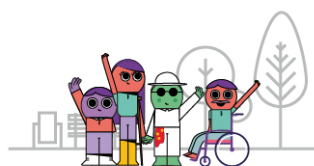

En ese sentido, el total de personas consultadas fue de **555**, el cual corresponde a la suma de las personas que participaron en los foros consultivos a quienes se les recabó su opinión de forma presencial, sumado a los cuestionarios que se recabaron por otras vías, conforme la imagen siguiente:

**Imagen 43. Total de personas consultadas**



#### 4. Resultados

Se recibió un total de **555** opiniones y propuestas en los cuestionarios que les fueron proporcionados durante la celebración de los foros consultivos, así como por las distintas vías en que la ciudadanía podía participar, como el correo electrónico, WhatsApp, plataforma Zoom y a través del Google Form que se puso a disposición en la página electrónica del Instituto.

Se elaboraron tres modelos de cuestionarios, atendiendo al tipo de discapacidad de la persona a consultar, de los cuales, uno se destinó a personal con discapacidad auditiva, motriz o visual (en transcripción braille), así como uno adicional en pictogramas, destinado para la consulta de personas con discapacidades (múltiples, intelectuales, psicosociales); mismos que se encuentran insertos al presente informe, dentro del apartado de anexos.

El cuestionario aprobado por el Consejo General del Instituto se divide en tres apartados. En el primero se solicita información general de la persona consultada, esto

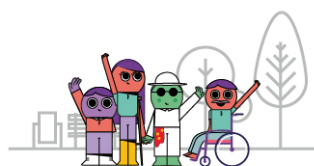

es, municipio al que pertenece, localidad, nombre completo y edad, además de dos preguntas de opción múltiple en donde se pide indique la calidad de su participación, y tipo de discapacidad.

En el segundo apartado, se realizan dos preguntas que tienen por objetivo consultar sobre el documento que acredita la situación de discapacidad de una persona y si las personas consultadas conocen qué autoridades expiden el documento para acreditar la situación de discapacidad de una persona.

Finalmente, en el tercer apartado se consulta sobre el registro de las candidaturas, y se pregunta a la persona consultada si está de acuerdo con que los partidos políticos deban registrar por lo menos una fórmula, integrada por una persona propietaria y otra suplente, de personas en situación de discapacidad como candidatas para integrar cada uno de los ayuntamientos en las próximas elecciones y si están de acuerdo en que los partidos políticos deban registrar por lo menos una persona en situación de discapacidad como candidata a ocupar una diputación en las próximas elecciones.

Por lo anterior, el resultado de la consulta se desglosa en las gráficas que se presentan a continuación.

### 5.1 Información general de las personas consultadas

Mediante acuerdos IEPC-ACG-059/2022 e IEPC-ACG-062/2022 el Consejo General del Instituto aprobó la convocatoria a la Consulta estrecha y de participación activa, en la que se incluyó la participación de los familiares de las personas en situación de discapacidad, haciendo el señalamiento sobre la participación preferentemente directa de las personas con discapacidad.

En eses sentido, el Consejo General indicó que las personas con discapacidad no deben ser representadas, sino que, en todo caso, podrán contar con la asesoría necesaria para participar sin que se sustituya su voluntad, es decir, que puedan hacerlo tanto de forma individual, como por conducto de las organizaciones de personas con discapacidad, además de que también se tome en cuenta a los niños y niñas con discapacidad, así como a las organizaciones que representan a las personas con discapacidad.

Por su parte, en el acuerdo IEPC-ACG-001/2023 da cuenta de que la participación de las personas en situación de discapacidad es preponderante en el ejercicio de consulta, y la participación de sus familiares no debe sustituir ni

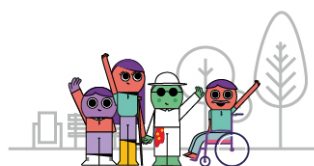

complementar dicha participación, toda vez que cuentan con capacidad jurídica plena, por tal motivo, la participación de sus familiares en la consulta se concibió como excepcional, es decir, solo en los casos en que se requiera que funjan como auxiliares transmisores de la voluntad y la opinión de las personas que viven la condición.

Sin embargo, derivado de las modalidades de recepción de los cuestionarios de las consultas, y en busca de eliminar las barreras con las que se enfrentan las personas con discapacidad, se aprobó la recepción de los cuestionarios de formas adicionales a la participación presencial en los foros consultivos, por lo que se puso a su disposición las modalidades siguientes:

- a) WhatsApp
- b) Foro Consultivo (Presencial)
- c) Correo electrónico
- d) Google forms

En ese sentido, se consultó por estas vías no solo a personas con discapacidad, sino a personas familiares, cuidadoras y organizaciones de la sociedad civil que trabajan con personas con discapacidad. En las tablas siguiente se desglosa la participación por rango de edad.

**Tabla 19. Edad de las personas consultadas**

Rango de Edades	No. De Personas
0-04	2
05-10	5
11-15	7
16-20	19
21-25	36
26-30	45
31-35	70
36-40	62
41-45	56
46-50	61
51-55	60
56-60	34
61-65	36
66-70	22
71-75	17





76-80	4
+80	4
No contestó	14
<b>Totales</b>	<b>555</b>

Al respecto, es importante destacar que en el caso de los cuestionarios formulados por personas en un rango de edad menor a los 18 años, los mismos fueron realizados por familiares de menores de edad con alguna discapacidad, cuyas edades (de los menores), fueron asentadas por sus familiares en los cuestionarios.

En la Tabla 20 se observa la modalidad de participación de las personas consultadas por municipio.

**Tabla 20. Municipio de las personas consultadas**

Municipio	Personas consultadas por municipio	Foro Consultivo (Presencial)	Correo electrónico	Google Forms	Whats App	Zoom
Acatlán de Juárez	4	4	0	0	0	0
Amacueca	4	4	0	0	0	0
Ameca	1	0	0	1	0	0
Atotonilco el Alto	1	0	1	0	0	0
Autlán de Navarro	4	3	0	1	0	0
Casimiro Castillo	4	4	0	0	0	0
Cihuatlán	16	16	0	0	0	0
Colotlán	13	13	0	0	0	0
Cuautitlán de García Barragán	4	4	0	0	0	0
El Grullo	11	0	0	0	11	0
El Limón	3	3	0	0	0	0
El Salto	1	0	1	0	0	0
Etzatlán	2	2	0	0	0	0
Guadalajara	118	26	82	10	0	0
Jalostotitlán	1	0	0	1	0	0



Jocotepec	13	13	0	0	0	0
Juanacatlán	1	0	1	0	0	0
La Barca	49	48	0	1	0	0
La Huerta	1	0	0	1	0	0
Lagos de Moreno	19	16	0	0	3	0
Puerto Vallarta	26	24	0	2	0	0
San Diego de Alejandría	1	1	0	0	0	0
San Juan de los Lagos	1	0	0	0	1	0
San Martín Hidalgo	2	2	0	0	0	0
San Pedro Tlaquepaque	1	0	1	0	0	0
Tala	7	0	0	7	0	0
Tapalpa	2	2	0		0	0
Techaluta de Montenegro	4	4	0	0	0	0
Tepatitlán de Morelos	23	22	0	1	0	0
Tequila	1	1	0	0	0	0
Tlajomulco de Zuñiga	17	13	2	2	0	0
Tlaquepaque	66	56	5	5	0	0
Tonalá	66	53	11	2	0	0
Villa Corona	2	2	0	0	0	0
Villa Hidalgo	2	0	0	0	11	0
Zacoalco de Torres	15	15	0	0	0	0
Zapopan	26	11	3	10	0	2
Zapotiltic	2	2	0	0	0	0
Zapotlán el Grande	21	21	0	0	0	0
<b>Totales</b>	<b>555</b>	<b>385</b>	<b>107</b>	<b>44</b>	<b>17</b>	<b>2</b>

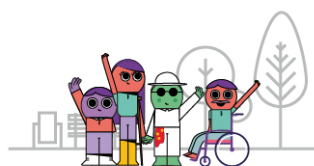

En el caso de la participación de personas que dijeron ser familiares de personas con discapacidad, se muestra la vía y el total de cuestionarios que respondieron:

**Tabla 21. La participación de familiar de persona con discapacidad**

Forma de participar en la consulta	Cantidad
WhatsApp	4
Foro Consultivo (Presencial)	92
Correo electrónico	97
Google forms	15
<b>Total</b>	<b>208</b>

En ese orden, de las **555** personas que participaron en la Consulta, **315** personas indicaron que son personas en situación de discapacidad; **208** señalaron que son familiares de personas en situación de discapacidad, quienes participaron de manera excepcional fungiendo como transmisores de la voluntad de las personas en situación de discapacidad; **4** participaron en su calidad de asociación o colectivo de personas en situación de discapacidad; **9** en su calidad de asociación o colectivo que representa a personas en situación de discapacidad; y finalmente **19** personas indicaron la opción “otro”.

**Gráfica 6. Tipo de participación**



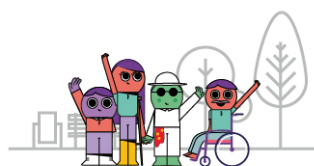

La participación de las personas que fueron contadas en la categoría “Otra”, es porque su participación iba en calidad o de parte del DIF Municipal o Estatal, Institución que atiende a personas con discapacidad, Unidades Regionales de Rehabilitación, Centros de Atención Múltiple, o en calidad de ciudadanos interesados en el tema.

### 5.1.1 Participación de las personas consultadas por tipo de discapacidad

En la gráfica siguiente, se muestra el tipo de discapacidad que indicaron las personas consultadas en cualquiera de sus calidades.

En ese sentido, de las **555** personas consultadas en todas sus calidades, **185** indicaron el tipo de discapacidad motora, **39** con discapacidad auditiva, **67** con discapacidad visual, **130** con discapacidad intelectual, **48** con discapacidad psicosocial, **71** con discapacidad múltiple y **15** personas no marcaron ningún apartado.

**Gráfica 7. Tipo de discapacidad**

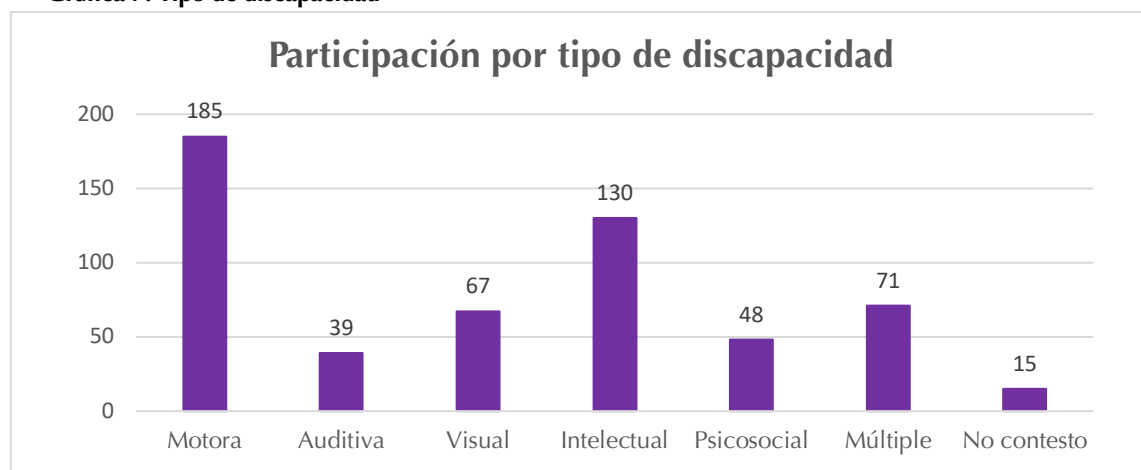

De igual forma, se preguntó a las personas consultadas lo siguiente: *Si formas parte de una asociación, organización o colectivo de personas en situación de discapacidad, indica su nombre.* Al respecto del total de personas consultadas, **243** señalaron que pertenecen a alguna asociación o colectivo de



personas en situación de discapacidad; **101** manifestaron que no forman parte de ninguna y **211** personas no contestaron.

**Gráfica 8. Si formas parte de una asociación, organización o colectivo de personas en situación de discapacidad, indica su nombre**



En ese sentido, entre las asociaciones, organizaciones o colectivos en que las personas consultadas manifestaron formar parte, refieren las siguientes:

**Tabla 22. Personas pertenecientes a asociación civil o colectivo**

Asociación civil o colectivo al que pertenecen las personas consultadas	Cantidad
Ad	1
Amigos de Rendas para la Vida y CRIT de Occidente	1
Asociación Bastón Blanco Jalisco	7
Asociación de Lisiados de Jalisco (ALJAC)	1
Asociación de Personas con Discapacidad de la Región Costa Sur, Unidos por Jalisco A.C.	1
Asociación Deportiva, Cultural y Recreativa Silente de Jalisco Ac	1
Asociación Jalisciense de Intérpretes Profesionales Traductores y Guías Intérpretes de Lengua de Señas	1
Asociación Silente desde 1981 a 1997	1
Auditiva	4
Boccia	1
Catequesis Espíritu Santo	1
Centra de Atención Múltiple (CAM) Niños Héroes	1
Centro de Apoyo al Desarrollo Infantil (CADI)	68
Centro de Atención de Adultos Mayores (CAPAM)	1



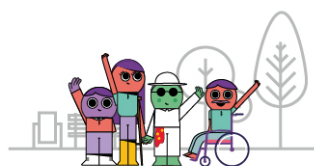

Centro de Atención Metropolitana Integral por una Vida Digna con Discapacidad	14
Centro de Atención Metropolitana Integral por una Vida Digna con Discapacidad y Centro de Apoyo al Desarrollo Infantil (CADI)	3
Centro de Atención Múltiple	5
Centro de Capacitación para Personas con Discapacidad (CCAPDIS)	36
Centro de Educación Especial Guadalajara A.C.	1
Colectivo Fraternidad Personas con Discapacidad (FRATER)	7
Colectivo Mamá Nunutzi	1
Colectivo Pro-Inclusión Jalisco	1
Comisión Estatal de Derechos Humanos (CEDHJ)	1
Comunidad Mexicana de Hipoacúsicos	1
Consejo Municipal para Personas Con Discapacidad (COMUDIS)	2
Cultura Sorda de Puerto Vallarta	1
Deportivo Benito Juárez	1
Desarrollo Integral de la Familia (DIF)	8
Desarrollo Integral de la Familia (DIF) Cihuatlán	2
Desarrollo Integral de la Familia (DIF) Amacueca	2
Desarrollo Integral de la Familia (DIF) Autismo	1
Desarrollo Integral de la Familia (DIF) Cihuatlán	2
Desarrollo Integral de la Familia (DIF) de San Diego de Alejandría, Jalisco	1
Desarrollo Integral de la Familia (DIF) en Desarrollo Comunitario	1
Desarrollo Integral de la Familia (DIF) Jocotepec, Centro de Atención Múltiple Gallaudet	1
Desarrollo Integral de la Familia (DIF) Municipal	2
Desarrollo Integral de la Familia (DIF) Tepatitlán	1
Desarrollo Integral de la Familia (DIF) Tonalá	1
Desarrollo Integral de la Familia (DIF), Inclusión con Felicidad A.C	2
Desarrollo Integral de la Familia (DIF)Tlajomulco, USAER	1
Desconocido	1
Dirección de Atención y Desarrollo Integral de Personas con Discapacidad	1
El Rinconcito	2
En el Municipio no hay Ninguna	1
Esther Guerrero	1
Familias y Retos Extraordinarios A.C. Yo Cuido México	2

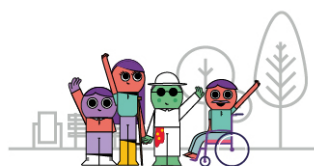

Fraternidad Cristiana De Enfermos Y Limitados Físicos	2
Fraternidad de Limitados en Discapacidad	2
Fundación para Discapacidad y Autismo, UBR Suspendido.	1
Fundación para la Inclusión y Desarrollo de Personas con Discapacidad A.C.( FINDEDIS A.C.)	3
Grupo Dios es Amor, Isla Rio Cuale	1
Guadalajara Discapacitada	2
ITESO A.C.	1
Juntos Compartiendo Sonrisas, Inclusión Con Felicidad, Desarrollo Integral de la Familia (DIF) Municipal	1
Juntos Inclusión Con Felicidad y Desarrollo Integral de la Familia (DIF)	3
La Chispa Interior A.C.	1
Líderes con Mil Capacidades	1
Los Guerreros	1
Mencionó que pertenece a una institución que les enseña a leer braille y utilizar herramientas tecnológicas para personas con discapacidad visual, pero no recuerda el nombre.	1
Mi hija pertenece a un grupo nacional de mujeres con discapacidad (desconozco el nombre)	1
Organización de Invidentes Unidos de Jalisco A.C.	2
Otras Huellas	1
Partido Político	2
Pertenezco a Auxiliar en UBR	1
Presidencia Municipal	1
Programa de Atención a la Discapacidad de Tlaquepaque	1
Red de Sordos Señantes - Modelo Lingüísticos	2
Red Nacional de Ciegos México	1
Reflejo Autismo Ac	1
Retos y Fortalezas de Personas con Discapacidad	2
Si	1
Teacher Collins México A.C.	1
Unidad Básica de Rehabilitación, Desarrollo Integral de la Familia (DIF)	1
Unión Nacional de Ciegos y de Baja Visión	1
Vida Independiente Lagos	6
Vivir En Vibraciones A.C. Y Colectivo Sordo Ceguera	1
<b>TOTAL</b>	<b>243</b>

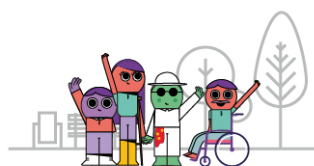

## 5.2 Temas y preguntas

### 5.2.1. Acreditación de la situación de discapacidad.

Uno de los principales propósitos de los foros consultivos, era el de conocer la percepción sobre dos temas en específico: a) Conocer la forma de acreditación de las personas con discapacidad para evitar simulaciones, y b) Conocer el interés respecto de la participación política y electoral de las personas con discapacidad como candidatas y candidatos, mismos que comprendían de dos preguntas cada uno de la siguiente manera:

- a) Acreditación:
  - ¿Sabes qué documento acredita la situación de discapacidad de una persona?
  - ¿Conoces qué autoridades expiden el documento para acreditar la situación de discapacidad de una persona?
- b) Participación:
  - ¿Estás de acuerdo con que los partidos políticos deban registrar por lo menos una fórmula de personas en situación de discapacidad como candidatas para integrar cada uno de los Ayuntamientos en las próximas elecciones?
  - ¿Estás de acuerdo con que los partidos políticos deban registrar por lo menos una persona en situación de discapacidad como candidata a ocupar una diputación en las próximas elecciones?

En lo que respecta a la pregunta 1. *¿sabes qué documento acredita la situación de discapacidad de una persona?*; de las **555** personas consultadas, **373** señalaron saber que el documento que acredita la situación de discapacidad de una persona es el certificado de discapacidad emitido por el Centro de Rehabilitación Integral (CRI) del Sistema para el Desarrollo Integral de la Familia (DIF); **68** manifestaron que es el certificado de discapacidad emitido por la Secretaría de Salud del Gobierno del Estado de Jalisco; **59** indicaron que es la Credencial Nacional para Personas con Discapacidad emitida por el DIF; **55** indicaron la opción “Otro” entre las



cuales 5 personas señalaron algunas de las tres opciones preestablecidas agregando cada una de estas en la opción correspondientes, dando un total de **375** en el primero de los casos, **70** en el segundo, y **60** para el tercero de estos . Es importante señalar que de esas 50 personas restantes 25 no hicieron referencia a algún otro documento.

**Gráfica 9. Pregunta 1.1 ¿Sabes qué documento acredita la situación de discapacidad de una persona?**

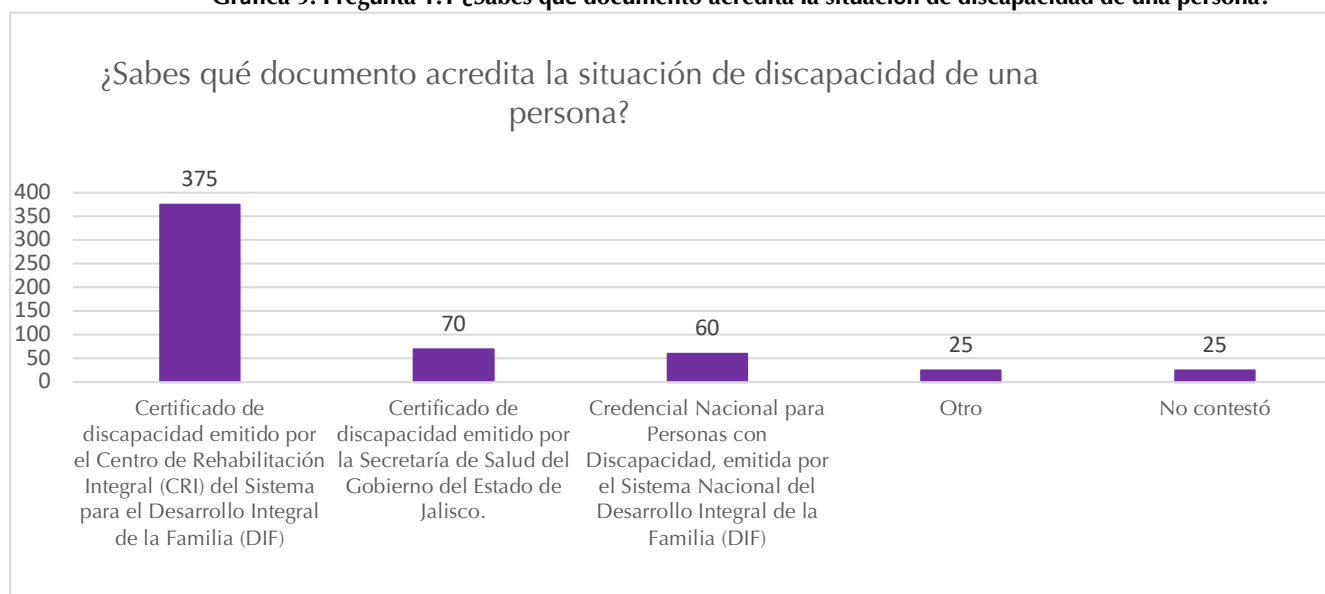

En este apartado, se les preguntó a las personas consultadas sobre si consideraban "otro" documento que acredite la situación de discapacidad de una persona, de las **25** respuestas obtenidas, las personas encuestadas hicieron referencia a diversas constancias que no se encuentran consideradas dentro de las tres opciones de referencia, mismas que se identifican a continuación:

**Tabla 23. Pregunta 1.1 ¿Sabes qué documento acredita la situación de discapacidad de una persona?**  
**Opción: (Otro)**

Si indicó "Otro", favor de especificar:	No. De menciones
Certificado de SAGARPA	1
Certificado médico por la fundación prorista	1
Constancia de COMUDIS	2
Constancia Médica	7

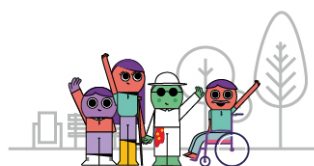

Credencial de edad avanzada...	1
Dictamen de Invalidez ST-4 IMSS	5
Marcó todas las opciones	7
Si las conoce, pero no ha solicitado...	1
<b>Total</b>	<b>25</b>

1.2 ¿Conoces qué autoridades expiden el documento para acreditar la situación de discapacidad de una persona?

Del total de personas consultadas, **411** señalaron conocer que el Centro de Rehabilitación Integral (CRI) del Sistema para el Desarrollo Integral de la Familia (DIF) expide el documento que acredita la situación de discapacidad; **75** manifestaron que la Secretaría de Salud del Gobierno del Estado, **69** personas marcaron la opción de otro.

**Gráfica 10. Pregunta 1.2 ¿Conoces qué autoridades expiden el documento para acreditar la situación de discapacidad de una persona?**

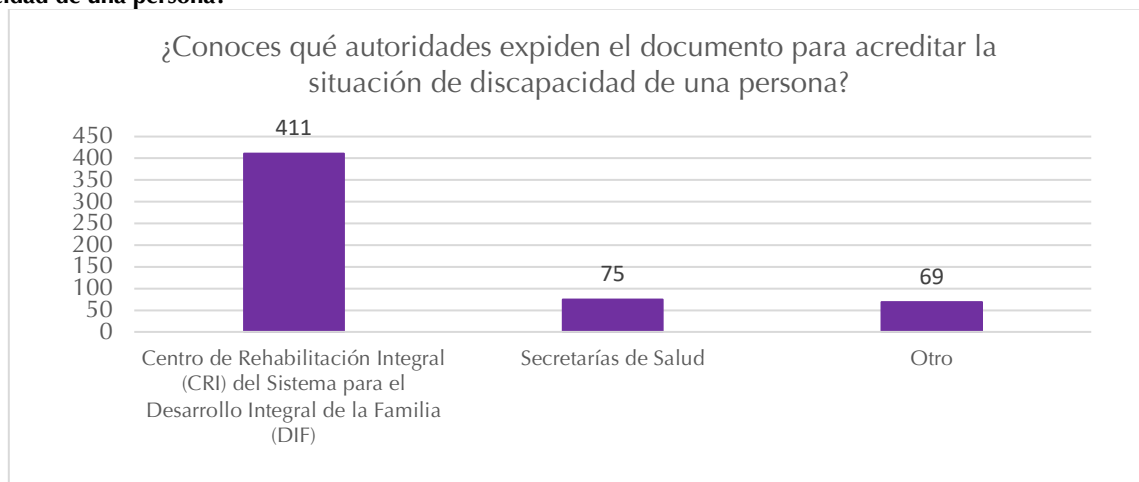

### 5.2.2 Para el registro de las candidaturas

En este apartado se preguntó a las personas consultadas si *¿Estás de acuerdo con que los partidos políticos deban registrar por lo menos una fórmula (una fórmula se integra por una persona propietaria y una suplente) de personas en situación de discapacidad como candidatas para integrar cada uno de los Ayuntamientos en las próximas elecciones?*

De las **555** personas consultadas, **539** señalaron que Sí está de acuerdo con que los partidos políticos deban registrar por lo menos una fórmula de personas en situación





de discapacidad como candidatas para integrar cada uno de los Ayuntamientos en las próximas elecciones; **11** indicaron que NO; y **5** personas no respondieron.

**Gráfica 11. Pregunta 2.1 ¿Estás de acuerdo con que los partidos políticos deban registrar por lo menos una fórmula de personas en situación de discapacidad como candidatas para integrar cada uno de los Ayuntamientos en las próximas elecciones?**

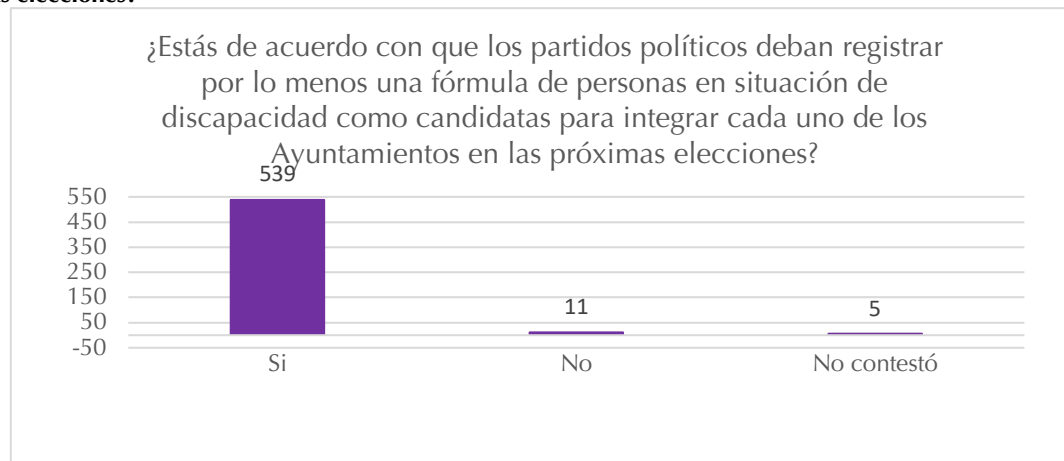

De igual forma, en este apartado se preguntó a las personas ¿Por qué están, o no de acuerdo con que los partidos políticos deban registrar por lo menos una fórmula de personas en situación de discapacidad como candidatas para integrar cada uno de los Ayuntamientos en las próximas elecciones?, respuestas que se reflejan en las tablas siguientes:

**Tabla 24. ¿Por qué están de acuerdo con que los partidos políticos deban registrar por lo menos una fórmula de personas en situación de discapacidad como candidatas para integrar cada uno de los Ayuntamientos en las próximas elecciones?**

Pregunta 2.1 Respondieron que "SI"	Nº de menciones
Se les debe de reconocer sus derechos, a participar activamente en la vida pública en igualdad de condiciones, derecho al empleo, a votar y ser votado, a no ser discriminado por su discapacidad.	154
Por capacidad: Cuentan con habilidades al igual que una persona sin discapacidad, se reconocen capaces de desempeñar cualquier puesto o trabajo.	53
Para ser representados en la toma de decisiones del gobierno. Porque los representantes estarían sensibilizados sobre la condición de las personas con discapacidad, con sus necesidades y problemática. Para que una	128

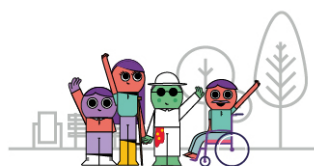

persona en su condición aporte su experiencia para hacer mejoras en la sociedad con una perspectiva de inclusión.	
Para ser tomados en cuenta, y no ser ignorados. Para ser visibilizados. Para que haya más empatía.	43
Eliminar la discriminación; todos deben tener igualdad de oportunidades.	37
Para a crear políticas que ayuden a obtener beneficios y apoyos.	29
Es importante que la participación sea independiente y no se cuente con una discapacidad intelectual que no permita el ejercicio del encargo.	7
Porque no hay nada de eso.	2
Sin respuesta	80
Otro	6
<b>TOTAL</b>	<b>539</b>

**Tabla 25. ¿Por qué NO están de acuerdo con que los partidos políticos deban registrar por lo menos una fórmula de personas en situación de discapacidad como candidatas para integrar cada uno de los Ayuntamientos en las próximas elecciones**

<b>Pregunta 2.1 Respondieron que "NO"</b>	<b>N° de menciones</b>
No, porque deben ser 4 personas con discapacidad, una persona por cada discapacidad.	1
Tiene que ser el 15.15% de la candidatura, en algunos casos si pudiera ser una, pero en otros casos podría ser dos. En el caso de representación proporcional por el porcentaje de personas con discapacidad en el Estado de Jalisco y en el caso de regidurías debería de ser por el porcentaje de personas con discapacidad en el municipio. Cuando del partido político que gane se haga la división de acuerdo con la proporción en el congreso.	1
Dependerá del tipo de discapacidad, por ser personas en situación de vulnerabilidad. Existe riesgo de que puedan ser manipulados.	5
Otro	4
No contestó	5
<b>TOTAL</b>	<b>16</b>

De las respuestas analizadas, se desprenden trece propuestas para la redacción de las acciones afirmativas las cuales son las siguientes:

- Que las planillas cuenten con personas con discapacidad.

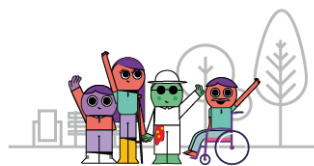

- Que los partidos tomen en cuenta a las personas con discapacidad y los pongan en buenos lugares para garantizar que ocupen un lugar para integrar los ayuntamientos.
- Ocupar la primera posición de la planilla para asegurar el ingreso a la regiduría, presidencia y síndico.
- Tienen que ir en los primeros cuatro lugares.
- Que se realice en los dos primeros lugares del listado.
- Que se ponga una cuota y la obligatoriedad.
- Que sea más de una fórmula para mejorar la atención a la comunidad con discapacidad.
- Debería haber un gobernador con discapacidad (Debe haber un gobernador y estaría bien que tuviera alguna discapacidad).
- Que sea una fórmula de personas con discapacidad (Porque el candidato y el suplente se entienden/ Porque si la primera persona en situación con discapacidad se retira, queda la segunda persona en su lugar/ Porque si la primer persona tiene que renunciar el suplente cubriría el puesto).
- Que se obligue a los partidos a colocar a las personas con discapacidad en los primeros tres lugares de la planilla para regidor.
- Deben ser cuatro personas con discapacidad, una persona por cada discapacidad.
- Tiene que ser el 15.15% de la candidatura, en algunos casos si podría ser una, pero en otros casos podría ser dos. En el caso de representación proporcional por el porcentaje de personas con discapacidad en el Estado de Jalisco y en el caso de regidurías debería de ser por el porcentaje de personas con discapacidad en el municipio. Cuando el partido político que gane se haga la división de acuerdo con la proporción en el Congreso.
- 1 o 2 o varios, para que haya más apoyo a las personas con discapacidad.

2.2 ¿Estás de acuerdo con que los partidos políticos deban registrar por lo menos una persona en situación de discapacidad como candidata a ocupar una diputación en las próximas elecciones?

De las **555** personas consultadas, **534** señalaron que **sí** están de acuerdo con que los partidos políticos deban registrar por lo menos una persona en situación de discapacidad como candidata a ocupar una diputación en las próximas elecciones; **19** indicaron que **no**; y **2** personas no respondieron.

**Gráfica 12. Pregunta 2.2 ¿Estás de acuerdo con que los partidos políticos deban registrar por lo menos una persona en situación de discapacidad como candidata a ocupar una diputación en las próximas elecciones?**

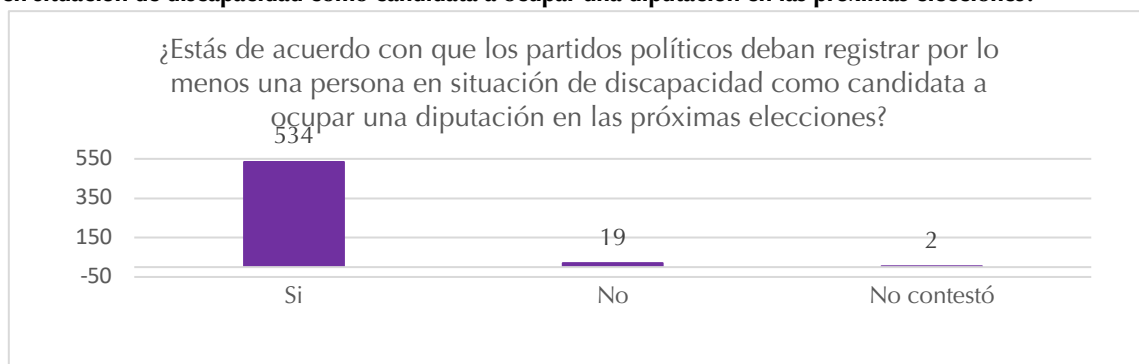

De igual forma, en este apartado se preguntó a las personas ¿Por qué están, o no, de acuerdo con que los partidos políticos deban registrar por lo menos una persona en situación de discapacidad como candidata a ocupar una diputación en las próximas elecciones?

**Tabla 26. ¿Por qué está de acuerdo con que los partidos políticos deban registrar por lo menos una persona en situación de discapacidad como candidata a ocupar una diputación en las próximas elecciones?**

Pregunta 2.2 Respondieron que "SI"	N° de menciones
Se les debe de reconocer sus derechos, a participar activamente en la vida pública en igualdad de condiciones, a votar y ser votado, en una democracia incluyente.	134
Por capacidad: Cuentan con habilidades al igual que una persona sin discapacidad, se reconocen capaces de desempeñar cualquier puesto o trabajo.	40
Para ser representados en el Congreso. Porque los representantes estarían sensibilizados sobre la condición de las personas con discapacidad, con sus necesidades y problemática. Para que una persona en su condición aporte su experiencia para hacer mejoras en la sociedad con una perspectiva de inclusión.	81
Sigue habiendo una gran brecha en cuanto a los trabajos que se deben hacer para la gente con discapacidad, y que mejor que haya gente con	1



discapacidad para poder llevar a cabo tanto obras como infraestructura los lugares clave.	
Para ser tomados en cuenta, y no ser ignorados. Para ser visibilizados. Para que haya más empatía. Para que haya mayor inclusión.	48
Eliminar la discriminación; todos deben tener igualdad de oportunidades.	28
Para legislar a favor de las personas con discapacidad. Para recibir apoyos y ayudar a las personas con discapacidad.	35
Es importante que la participación sea independiente y no se cuente con una discapacidad intelectual que no permita el ejercicio del encargo.	8
Porque es importante incluirlos además de considerarlos en los primeros lugares de registro de las listas	1
Cambiaría la calidad de vida	1
Porque debe estar en los primeros lugares de la lista.	4
Considero la importancia de generar oportunidades en el ámbito político para proporcionar mayor incidencia en las diferentes consultas, proyectos, entre otras.	1
Sin respuesta	88
Otro	64
<b>TOTAL</b>	<b>534</b>

**Tabla 27. ¿Por qué NO está de acuerdo con que los partidos políticos deban registrar por lo menos una persona en situación de discapacidad como candidata a ocupar una diputación en las próximas elecciones?**

<b>Pregunta 2.2 Respondieron que "NO"</b>	<b>N° de menciones</b>
Deben implementar una fórmula por mayoría relativa y otra persona en la lista plurinominal en los 3 primeros lugares para garantizar el derecho a ocupar cargos de representación.	1
No, porque deben ser 4 personas con discapacidad, una persona por cada discapacidad.	1
Registrar una formula con su suplente y poder tener una participación de dos personas y de participación proporcional, siempre debe ser el segundo lugar.	1
Una fórmula de mayoría y otra en la lista de plurinominal en los primeros tres lugares.	1



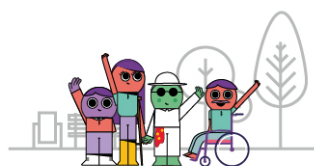

Tendría que ser el 10%	1
En las candidaturas de representación proporcional, debería ser de acuerdo con el número de la población de personas con discapacidad. Después de las elecciones, el partido ganador deberá de hacer la repartición de los puestos de acuerdo con el número de diputados y porcentaje de la población con discapacidad.	1
Intelectual no.	1
Porque se pueden aprovechar de ellos. No los dejarían actuar.	2
Si se tiene la capacidad si, no veo beneficio en meter a alguien a la fuerza. Deberían permitir candidaturas independientes sin que intervengan los partidos políticos.	1
Por la complejidad de las decisiones que se toman en el cargo.	1
Atendiendo el derecho a la equidad el 20% de las candidaturas para mujeres y el 20% para hombres, diputaciones de mayoría fórmula de las personas con discapacidad, independientemente en el número en que fueron registrados en la lista, y así garantizamos una representación con discapacidad.	1
Otro	4
Sin respuesta.	5
<b>TOTAL</b>	<b>21</b>

De las respuestas analizadas, se desprenden dieciséis propuestas para la redacción de las acciones afirmativas las cuales son las siguientes:

- Contaríamos con más apoyo y sería bien que fuera por RM, habría más apoyo.
- 1 o 2 para que haya más beneficios y apoyos a todas las personas con discapacidad.
- Considero que, si se debe poder estar en el Congreso, pero que, al momento de estar en la lista, sean de los primeros lugares.
- Para tomar las mejores decisiones en el congreso debe existir un representante en el ámbito de discapacidad y tomando el lema, nada de mí sin mí, que una persona en situación de discapacidad sea, quien pueda legislar será un cambio importante,

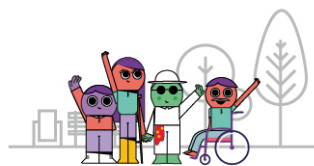

- que se les obligue a los partidos políticos a colocar a una fórmula a las personas con discapacidad en los primeros 3 lugares
- Que se pongan en los primeros lugares tanto propietario como suplente y así tener mayo representación.
- Que la persona con discapacidad quede en las primeras listas, que vaya como representante proporcional.
- Al menos debe ser una fórmula por mayoría relativa y una persona en una posición con posibilidades de llegar por representación proporcional.
- Debería de haber una cuota de personas con discapacidad, así como hay cuotas de género.
- Que se respete si es por mayoría y la segunda que sea un lugar adecuado donde si se participe.
- Porque es necesario tener una voz con peso dentro de la cámara de diputados. un lugar que realmente tenga peso.
- No necesariamente 1, sí y siempre y cuando estén preparadas.
- A parte de la fórmula importante que haya cuota y además sea obligatoria.
- que se ponga una cuota y la obligatoriedad para participar en estos puestos de representación.
- Que se proponga la fórmula de las personas con discapacidad, independientemente en el número en que fueron registrados en la lista, esto es que de inmediato asumiría el número de la lista, y así garantizamos una representación de la comunidad con discapacidad en los congresos de los estados.
- Considerarlos en los primeros 5 lugares en los registros de la lista
- Especificando que se realice en los 2 primeros lugares.
- En los primeros lugares de la lista.
- Quisiera estar en las primeras 5 fórmula.
- Pero con la condición de estar en los primeros lugares de la lista para asegurar participación.
- Porque es importante incluirlos en los primeros lugares de registro de las listas.

## 5. Memoria fotográfica



Foro consultivo de Discapacidad en el municipio de la Barca.



Foro consultivo de Discapacidad en el municipio de la Barca.



Foro consultivo de Discapacidad en el municipio de Zapotlán el Grande.



**Foro consultivo de**  
**Discapacidad en el municipio**  
**de San Pedro Tlaquepaque.**



**Foro consultivo de**  
**Discapacidad en el municipio**  
**de Tequila.**



**Foro consultivo de**  
**Discapacidad en el municipio**  
**de Lagos de Moreno**





**Foro consultivo de**  
**Discapacidad en el municipio**  
**de Tonalá**



**Foro consultivo de**  
**Discapacidad en el municipio**  
**de Puerto Vallarta**



**Foro consultivo de**  
**Discapacidad en el municipio**  
**de Guadalajara**



**Foro consultivo de**  
**Discapacidad en el municipio**  
**de Zacoalco de Torres**